ANUARI 2024

Avinyonet AVUI i DEMÀ

1m anys
1024 - 2024

MONESTIR DE SANT SEBASTIÀ DELS GORGS

INFORMACIÓ MUNICIPAL

AJUNTAMENT D'AVINYONET DEL PENEDÈS

Avinyonet AVUI i DEMÀ

ANUARI 2024

La gent oblidarà el que facis o el que diguis però mai oblidarà com els has fet sentir.

Us presentem l'anuari 2024.

Aquest anuari recull la tasca duta a terme per l'equip de l'Ajuntament d'Avinyonet del Penedès durant tot l'any.

Reflecteix una gestió innovadora i eficient, marcada per la participació activa dels nostres veïns i veïnes. Junts, hem treballat amb dedicació per aconseguir resultats excel·lents, amb la mirada posada en un futur prometedor per a Avinyonet, sense perdre de vista les necessitats del present.

EDITORIAL

Benvolguts veïns i veïnes d'Avinyonet del Penedès,

Acabem un altre any i amb aquest us fem arribar, un nou anuari 2024.

L'Anuari Avinyonet Avui, reflecteix el compromís de treball d´un equip de govern i la transparència i professionalitat de la nostra institució i dels servidor públics que hi treballen. Avui, el nostre ajuntament es un model de gestió moderna, àgil i eficient, enfocat a donar servei els veïns i a executar les inversions, obres i serveis necessàries per millorar el nostre municipi.
En aquests anuari, recollim les principals activitats, assoliments i desafiaments que hem enfrontat al llarg de l'any 2024, així com les iniciatives implementades que milloraran la qualitat de vida de tots nosaltres.

Com podreu llegir, l'anuari és de lectura fàcil, i hi trobareu els projectes realitzats i les obres, en definitiva, com aquest equip de govern municipal que tinc l'honor de liderar, estem treballant per millorar el municipi, incloent-hi, per suposat, totes les activitats de cultura, turisme, gent gran, educació, joventut, salut, medi ambient, desenvolupament econòmic, col·laboracions amb diferents entitats... en les que treballem plegats.

Aquest resum, no tan sols busca informar, sinó també, i per mi el mes important com alcalde i persona que fa el que diu, és de rendir comptes a la ciutadania per demostrar que "el que ens comprometen, ho fem" i que tot plegat ens ajudi a fomentar un diàleg constructiu per dissenyar plegats el futur del nostre municipi.

Ens trobem en un context social, econòmic i polític en constant canvi, i és fonamental que els veïns se sentin involucrats, escoltats i informats diàriament, i així ho fem, ja sigui a través dels canals de comunicació directes i eficaços que hem establert amb la ciutadania, com l'anuari Avinyonet Avui, que consolida la feina feta i la nostra voluntat de continuar millorat Avinyonet.

Us convidem a llegir aquest anuari i a continuar participant activament en la vida del municipi i dels nostres pobles, perquè junts podem construir un futur més pròsper per a tots, per que com sempre dic, Avinyonet no és una herència que els nostres pares, avis o besavis ens han deixat a nosaltres, tot el contrari!, és un préstec que els nostres fills ens estan fent perquè millorem el seu futur.

Seguim!

Cèsar Herráiz i Pujol
Alcalde d'Avinyonet del Penedès.

INFORMACIÓ I TELÈFONS D'INTERÈS

Plaça de la Vila, 1 Avinyó Nou 08793 Avinyonet del Penedès

Horaris d'atenció al públic
Oficines municipals
De dilluns a divendres de 8:30 a 14:00h
Dimarts de 18 a 20h
93 897 00 00
avinyonet@diba.cat
www.avinyonet.org

Tràmits en línia a: www.avinyonet.org/tramitacio-electronica/

ASSISTENT SOCIAL I EDUCADORA SOCIAL
Dilluns de 9:00 a 14:00h (Hores concertades prèviament)

REGISTRE CIVIL
Jutgessa de Pau i Secretària del Jutjat de Pau d'Avinyonet del Penedès.
Dijous de 18:00 a 19:00h (Només hores concertades)
93 897 00 00 ext. 111

CONSULTORI MÈDIC
Dilluns, dimecres, dijous i divendres de 8:00 a 15:00h
Dimarts estarà obert en el mateix horari(Només tasques administratives)
93 897 08 29
Per concertar visita: 93 326 89 01 o www.ics.gencat.cat

DEIXALLERIA
Polígon industrial de Sant Pere Molanta
Carrer Canigó - Carrer Mare de Déu de Montserrat, 48
Dilluns, dimecres i divendres de 9:00 a 13:00 i de 16:00 a 19:00h
Dissabte de 9:00 a 14:00h

RECOLLIDA DE MOBLES I TRASTOS VELLS
Primer dijous de cada mes.
El dimarts abans s'ha de trucar a l'Ajuntament per avisar del lloc, tipus i quantitat de la deixalla. L'empresa només fa recollida al costat dels punts de contenidors, no al portal de cada llar.

RECOLLIDA DE RESTES DE PODA
L'últim dijous de cada mes (cal tenir els feixos preparats)
Abans del dimarts anterior s'ha de trucar a l'Ajuntament per indicar l'adreça del domicili.

BIBLIOBÚS MONTAU
Passeig de La Grava, sn Avinyó Nou
(al costat del CEIP d'Avinyonet del Penedès)
Dimecres cada 15 dies d'11:00 a 13:00h
b.montau@diba.cat 629 71 28 26

Ajuntament	93 897 00 00
Ajuntament Fax	93 897 06 67
Ajuntament correu electrònic	avinyonet@diba.cat
Ajuntament web	www.avinyonet.org
Ajuntament web turística	www.turismeavinyonet.cat
ADF	639 93 61 57
Escola Pública d'Avinyonet	93 897 04 43
Llar d'Infants d'Avinyonet	93 595 26 50
Consell Comarcal	93 890 00 00
SIAJ. Informació jove	93 892 20 20
Bombers Vilafranca	93 892 20 80
Bombers	085
Emergències	112
Farmàcia Avinyó Nou	93 897 00 82
Mossos d'Esquadra Vilafranca	93 657 00 10
RENFE	93 890 22 40
FECSA Avaries	800 76 07 06
Consultori d'Avinyó Nou	93 897 08 29
Sol·licitar visita	93 326 89 01
Metgessa (de 8 a 15h)	608 21 25 22
Àrea Bàsica (de 15 a 20h)	93 891 54 01
Urgències (ACUT) 24 hores diss. i dgs.	93 891 54 01
Pediatria (de 8 a 20h) de dll. a dv.	93 817 10 51
Ambulàncies	93 890 29 29
Catsalut Emergències Mèdiques	061
Hispano Igualadina - Monbus	93 890 11 51
Soler i Sauret	93 632 51 33
	93 632 52 32

Els pacients d´Avinyonet del Penedès ja no haurem d'anar al CAP dels Monjos fora de l'horari d'obertura del nostre consultori, ara podem anar al **CAP Nord** de Vilafranca, al costat dels Mossos d´Esquadra, de 15:00 a 20:00, a les consultes 18 i 19.

Si el vostre estat de salut no us permet desplaçar-vos, podeu trucar al 061.

Servei d'informació de Whatsapp, a través del qual es difondran missatges sobre temes relacionats amb l'agenda, serveis públics, subvencions, bonificacions, incidències o altres temes d'interès municipal.

Si no hi estàs inscrit, pots fer-ho trucant al telèfon de l'ajuntament 93 897 00 00.

ACTUALITAT MUNICIPAL

SALA DE PLENS

Aquest 2024 s'han durt a terme 12 plens. Fet que demostra la implicació d'aquest equip i la voluntat de tirar tots els projectes endavant.

A l'enllaç del QR podeu consultar les actes integres dels plens reaitzats així com també l'històric dels plens.

Plens 2024

23/01/2023	Ordinari
22/02/2023	Extraordinari
02/04/2023	Extraordinari
16/04/2023	Extraordinari
14/05/2023	Extraordinari
21/05/2023	Extraordinari
19/06/2023	Extraordinari
23/07/2023	Ordinari
17/09/2023	Extraordinari
29/10/2023	Ordinari
20/11/2023	Extraordinari
05/12/2024	Extraordinari

ACTUALITAT MUNICIPAL

RECONEIXEMENT A JAUME DE CASTRO SECRETARI MUNICIPAL

El consistori d'Avinyonet del Penedès ha realitzat un sincer reconeixement a Jaume per la seva excepcional feina durant els darrers anys.

La càrrega de treball que ha gestionat Jaume ha estat altíssima, principalment degut a l'increment de projectes, recursos, subvencions i documentació que actualment es preparen i presenten per fer d'Avinyonet el millor municipi del món.

La professionalitat de tots els treballadors municipals és exemplar, i després de veure i comparar amb altres ajuntaments, tant jo com la resta del consistori estem molt satisfets amb la feina de tots i cadascun de vosaltres. No obstant, és important reconèixer que tenir un secretari amb el perfil del Jaume és una pedra angular clau per poder coordinar i fer una gestió municipal de futur.

Per això, en nom de tot el consistori, li hem volgut agrair la seva dedicació i compromís. La seva tasca ha estat fonamental per l'èxit de la nostra gestió i pel desenvolupament del nostre municipi.

L'ADF D'AVINYONET ES MOBILITZA PER AJUDAR A VALÈNCIA

La Federació d'ADF's de Catalunya va organitzar un convoi solidari per ajudar en les tasques de recuperació després de les greus riuades que van afectar la regió de València. Des de l'ADF d'Avinyonet del Penedès, s'ha enviat un vehicle i tres voluntaris que es van desplaçar cap a la zona sinistrada.

L'equip d'Avinyonet està format per tres voluntaris compromesos i experimentats que treballaran colze a colze amb altres membres de les ADF's de Catalunya per donar suport en les tasques de neteja, recuperació i ajuda a les comunitats afectades per les inundacions.

Aquest acte de solidaritat reflecteix l'esperit comunitari i la voluntat de cooperació que caracteritza les ADF's de tot el país. Des d'Avinyonet del Penedès, enviem tot el nostre suport i agraïment a aquests valents voluntaris que es desplacen per ajudar als qui més ho necessiten en aquests moments difícils.

IMPOSTOS I ORDENANCES MUNICIPALS

L'Ajuntament d'Avinyonet del Penedès ha anunciat un ajust en la taxa d'escombraries per al 2025, amb un increment mitjà del 14,95%. Aquesta decisió respon a la normativa europea 07/2022, del 8 d'abril, que exigeix als municipis recaptar el 100% del cost del servei. A diferència de molts municipis veïns del Penedès que aplicaran increments significativament més alts, Avinyonet ha anat realitzant ajustos anuals que permeten una pujada més moderada.

	Taxa 2025	Taxa en el cas de l´ ús de la deixalleria
HABITATGES AMB 1 PERSONA	233,94 €	**175,45 €**
HABITATGES AMB 2 PERSONES	256,20 €	**192,15 €**
HABITATGES AMB 3 PERSONES	268,70 €	**201,53 €**
HABITATGES AMB 4 PERSONES	278,89 €	**209,17 €**
HABITATGES AMB 5 PERSONES	289,43 €	**217,07 €**
HABITATGES AMB 6 PERSONES	300,77 €	**225,58 €**
HABITATGES AMB 7> PERSONES	312,34 €	**234,25 €**

En el cas d'Avinyonet, la pujada aprovada és considerablement més baixa comparada amb altres municipis que es veuen obligats a aplicar increments dràstics. Per exemple, municipis com Les Cabanyes, Mediona o Sant Cugat Sesgarrigues estan considerant increments del 25-40%, mentre que Pacs del Penedès i Sant Sadurní d'Anoia afronten increments del 65-70%, i Cubelles podria superar el 100%.

Avinyonet recull anualment quasi 1.000 tones de residus, incloent-hi orgànica, rebuig, cartó, vidre, etc., amb un cost total de gairebé 300.000 euros. Això equival a uns 435 kg de residus per habitant cada any. A més, el municipi destaca per la seva eficàcia en el reciclatge, amb un percentatge del 51,43%, situant-se com el 8è municipi penedesenc en aquest aspecte.

Per al 2025, l'ajuntament ha presentat una estructura de taxes més justa i equitativa, que s'ajusta al nombre de persones per habitatge. Aquesta nova estructura implica que una casa unifamiliar amb una sola persona no pagarà el mateix que una casa amb sis o set habitants, reflectint millor la quantitat de residus generats. Les noves quotes variaran des dels 233,94 euros per a habitatges unifamiliars d'una sola persona, fins als 312,34 euros per a cases amb més de set persones. A més, es mantenen les bonificacions del 25% per a aquells que utilitzin el servei de deixalleria.

Un exemple d'aquesta nova estructura seria un habitatge amb una sola persona que utilitza la deixalleria amb la bonificació, que pagarà aproximadament 175 euros anuals, menys de 0,5 euros al dia. Aquesta personalització de la taxa fa que Avinyonet esdevingui un model pioner a la comarca, amb altres municipis mostrant interès en adoptar aquest sistema.

Finalment, tot i aquest ajust obligat per llei, Avinyonet se situa en la part mitjana/baixa del cost del rebut d'escombraries dels 27 municipis de l'Alt Penedès per al 2025. Aquesta gestió eficient i proactiva assegura que els ciutadans d'Avinyonet gaudeixin d'un servei de recollida de residus sostenible i just, mantenint alhora un compromís ferm amb el reciclatge i la protecció del medi ambient.

ACTUALITAT MUNICIPAL

MILLORES EN L'APROFITAMENT D'AIGUA DE LA XARXA

L'Ajuntament d'Avinyonet ha destinat més de 800.000 € per a la millora i eliminació de fugues a la xarxa de canonades d'aigua potable que s'estén per tot el municipi. Aquesta xarxa, que abasta uns 60 km, necessita una actualització per assegurar una distribució més eficient i sostenible de l'aigua.

Actualment, el municipi té un aprofitament d'aigua del 70%, i amb aquestes millores es pretén augmentar significativament aquest percentatge. Això és important no només per a la conservació dels recursos naturals, sinó també per a garantir un subministrament més fiable i de qualitat als residents d'Avinyonet.

Els treballs ja han començat en diversos punts crítics de la xarxa. L'objectiu és detectar i reparar les fugues existents, així com renovar les parts més antigues i desgastades de les canonades. Aquests treballs es realitzaran en fases i es preveu que estiguin completament acabats dins dels propers 12-15 mesos.

Un cop finalitzades les obres, les pèrdues d'aigua es reduiran notablement, cosa que no només millorarà el percentatge d'aprofitament d'aigua, sinó que també posicionarà Avinyonet com un dels municipis amb millor gestió dels recursos hídrics de Catalunya.

Aquesta inversió reflecteix el compromís de l'administració local amb la sostenibilitat i l'eficiència, buscant sempre el benefici dels seus ciutadans i la preservació del medi ambient. Les millores a la xarxa de canonades d'aigua potable són una part essencial d'aquest compromís, i es preveu que tinguin un impacte positiu a llarg termini per a tot el municipi.

SUPORT A L'ADF

L'Agrupació de Defensa Forestal (ADF) d'Avinyonet del Penedès ha rebut una subvenció de 25.000 euros de la Generalitat de Catalunya per a la compra d'un vehicle i d'equipaments.

Aquesta ajuda permetrà a l'ADF adquirir un nou vehicle amb tecnologia avançada, millorant així la seva capacitat de resposta en la prevenció i extinció d'incendis forestals.

CONSULTORI

No estalviem esforços per conservar el consultori al nostre municipi que manté l'horari següent: dilluns, dimecres, dijous i divendres amb servei mèdic de 8:00 a 15:00, i dimarts obert només per a administració. Fora d'aquest horari, els pacients poden anar al CAP Nord de Vilafranca de 15:00 a 20:00, a les consultes 18 i 19. En cas que els veïns no es puguin traslladar per motius de salut, poden trucar al 061 per assistència.

TELEASSISTÈNCIA

Continuem treballant per millorar el benestar de la nostra gent gran. En els últims anys, hem doblat el nombre de dispositius de teleassistència fins a arribar als 132 usuaris, que diàriament disposen d'aquest servei.

Amb el senzill gest d'apretar el botó, el servei de teleassistència, connectat 24 hores al dia i 7 dies a la setmana a una central d'emergències, proporciona una resposta i un servei d'atenció immediata a l'usuari.

Aquest servei és un dels més valorats pels usuaris, oferint molta tranquil·litat tant als usuaris com a les seves famílies.

DONACIONS DE SANG

El Banc de Sang organitza campanyes al municipi tres vegades l'any, al consultori d'Avinyó Nou.

Al març, 31 donants van participar, permetent recollir 29 donacions de sang i plasma. Al juliol, 33 donants es van apropar a la campanya, i 31 d'ells van poder fer una donació efectiva. Al novembre, 26 donants van assistir i 25 van poder completar la seva donació.

Aquestes tres campanyes han permès beneficiar uns 300 pacients, demostrant la importància de la solidaritat de la comunitat. La vostra generositat ha tingut un impacte significatiu en la vida de moltes persones.

ACTUALITAT MUNICIPAL

SEGURETAT

En una reunió recent amb l'Inspector dels Mossos d'Esquadra de l'Alt Penedès, es va fer un seguiment exhaustiu de l'estat de seguretat del nostre municipi. Segons les dades proporcionades pels oficials dels Mossos d'Esquadra, malgrat algun intent de robatori, Avinyonet continua millorant en termes de seguretat.

En l'últim període de dotze mesos, el municipi ha experimentat una reducció significativa dels actes delictius, amb una disminució del 30,3% en furts, agressions, robatoris, okupacions violentes, violència domèstica, danys, entre d'altres. Aquestes dades reflecteixen l'esforç conjunt de l'ajuntament, els veïns i les noves mesures de seguretat implementades.

Això no és tot casualitat. Té molt a veure amb la feina de tots; l'ajuntament, els veïns, les noves càmeres de seguretat, els efectius de policia addicionals, els grups de WhatsApp, etc. Tot suma a l'hora de treballar per consolidar Avinyonet dins de la part alta dels municipis més segurs de la comarca.

L'ús de noves tecnologies, com les càmeres de seguretat, i la participació activa dels ciutadans en grups de WhatsApp han estat claus en aquest èxit. La col·laboració constant entre l'ajuntament i els Mossos d'Esquadra també ha contribuït a la millora de la seguretat local.

La reunió va servir per reafirmar el compromís de totes les parts involucrades per continuar treballant de manera conjunta per mantenir i fins i tot millorar aquests resultats en el futur.

NOVES CÀMERES

Recentment, l'Ajuntament ha instal·lat dues càmeres més a Mas Comtal i a Les Roques, que s'han sumat a les ja existents als nuclis d'Avinyó Nou, Cantallops, Can Mitjans, Les Gunyoles, L'Arboçar i Sant Sebastià. A més, s'ha afegit una altra càmera mòbil itinerant.

Amb aquesta ampliació del sistema de videovigilància, l'Ajuntament ha volgut oferir un plus de seguretat als seus veïns i veïnes. Tot i que no garanteix un municipi 100% segur, les estadístiques dels Mossos d'Esquadra indiquen que aquestes mesures han estat molt efectives. Els furts, robatoris i altres delictes s'han reduït, situant Avinyonet en una posició destacada en seguretat dins dels municipis de l'Alt Penedès.

A més de millorar la seguretat, aquestes càmeres també ajudaran a sancionar les infraccions detectades en les zones on han estat instal·lades. L'Ajuntament continua treballant i posant els mitjans necessaris per aconseguir l'Avinyonet que tots desitgem.

SERVEIS DE RECOLLIDA

La Mancomunitat Penedès-Garraf ha posat en marxa un nou projecte innovador i sostenible anomenat Espai Com Nou. Aquesta iniciativa té com a objectiu donar una segona vida a productes que encara es poden utilitzar, promovent la reutilització i la reducció de residus.

A partir d'ara, totes les persones usuàries de la deixalleria que facin aportacions de productes en bon estat rebran un val que podran bescanviar per articles "com nous" disponibles a l'espai habilitat. Així, es fomenta una economia circular i es permet als veïns contribuir activament a la sostenibilitat.

L'Espai Com Nou està situat al carrer Malvasia número 8, al Polígon Industrial Clot de Moja (Olèrdola), i ofereix una oportunitat única de fer créixer la cultura de la reutilització entre els ciutadans de la comarca.

Per a més informació sobre aquest servei, podeu consultar el web de l'Ajuntament.

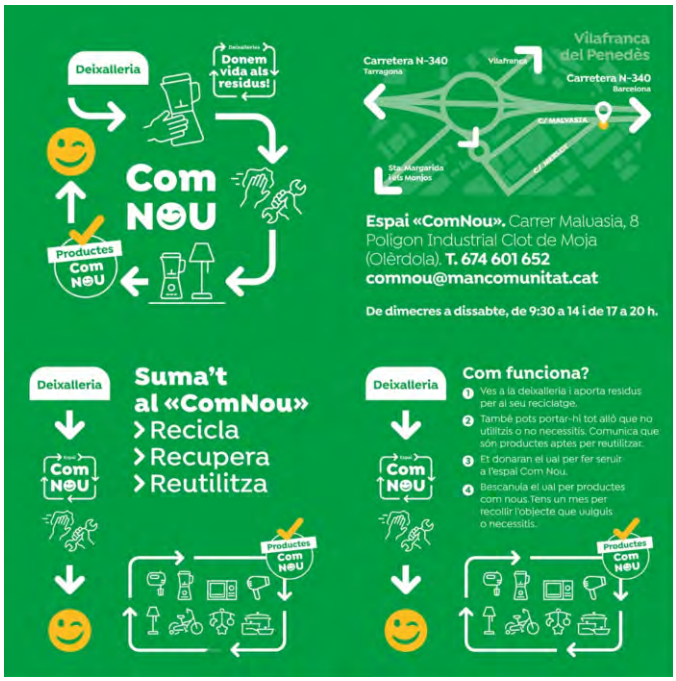

Recollida de MOBLES I TRASTOS VELLS

El servei es realitza EL PRIMER DIJOUS de cada mes.

El dimarts abans s'ha de trucar a l'Ajuntament (93 897 00 00) per avisar del lloc, tipus i quantitat de la deixalla.

L'empresa només fa recollida al costat de bateries de contenidors, no al portal de cada llar. En cap cas es realitza recollida personalitzada a l'habitatge.

Recollida de poda MIDA GRAN

L'ÚLTIM DIJOUS de cada mes.

Abans de l'últim dimarts de cada mes truca a l'ajuntament per sol·licitar el servei.

Recollida de poda MIDA PETITA

Cal passar per l'Ajuntament a recollir la bossa (tipus big-bag (1 unitat com a màxim)) amb una fiança de 5€ per bossa (es retorna un cop retornada).

Un cop emplenada cal trucar a l'Ajuntament (93 897 00 00) per tramitar la gestió de la recollida.
Les recollides es faran cada SEGON I ÚLTIM DIMECRES de mes.

Deixalleria Mòbil

En aquesta deixalleria mòbil que anirà passant per tots els nuclis cada 2 setmanes, s'hi poden deixar:

Aerosols, Material electrònic, Tòner, Bombetes, Fluorescents, Petits electrodomèstics, Olis vegetals, Piles, Pintures i vernissos, Càpsules de cafè, Olis minerals, Teixit/roba, Bateries i Altres productes especials.

ACTUALITAT MUNICIPAL

SUBVENCIÓ PINTAT DE FAÇANES

Amb l'objectiu de seguir embellint els nostres pobles, l'Ajuntament d'Avinyonet del Penedès oferirà novament subvencions de fins a 400€ als veïns que decideixin pintar les seves façanes.

Per accedir a aquesta subvenció, només cal presentar una sol·licitud mitjançant una instància, acompanyada del comunicat d'obres i la factura corresponent.

Per a més informació, els interessats poden contactar amb l'Ajuntament trucant al telèfon 93 897 00 00.

SUBVENCIÓ TALA DE PINS

Amb l'objectiu de millorar la seguretat dels veïns i de les infraestructures del municipi, l'equip de govern d'Avinyonet del Penedès ha aprovat unes bases extraordinàries per ajudar econòmicament els propietaris de parcel·les particulars a cobrir els costos del tall d'arbrat amb risc de caiguda d'arbres.

Aquesta mesura busca garantir que les parcel·les es mantinguin netes i ordenades, contribuint així a evitar possibles incendis, la proliferació de plagues i accidents ocasionats per la caiguda de grans arbres com els pins.

L'Ajuntament ofereix aquesta col·laboració econòmica com a part dels seus esforços per prevenir qualsevol tipus de risc que pugui afectar la seguretat de la comunitat.

L'equip de govern considera fonamental prendre accions com aquesta per minimitzar els perills que poden afectar tant la seguretat pública com la integritat de les infraestructures municipals.

Així, aquesta iniciativa esdevé una eina més per mantenir el municipi en condicions òptimes i protegir els veïns de possibles incidents.

AJUTS ABONAMENTS PISCINES MUNICIPALS

L'Ajuntament d'Avinyonet del Penedès a iniciativa de la regidoria d'esports i tal i com es va fer l'any 2023, va aprovar les bases específiques reguladores dels ajuts per als abonaments d'accés a les piscines públiques, durant la temporada d'estiu 2024.

Els ajuts van ser del 30% de l'abonament per la temporada d'estiu 2024 a les piscines dels municipis més propers a Avinyonet del Penedès i el termini de sol·licitud era de l'1 de juliol al 30 d'agost.

Era condició indispensable estar empadronat/da al municipi d'Avinyonet del Penedès.

La finalitat d'aquesta ajuda era afavorir als veïns i veïnes del municipi el lleure i l'esport així com de poder mantenir l'accés de la població que ho desitgi a les piscines d'estiu properes durant aquests mesos tan calorosos comptant que en aquests moments, el nostre municipi no comptava encara amb aquests equipaments.

Es van realitzar 18 sol·licituds sol·licitant l'ajuda per a abonaments de diferents tipus (adult, familiar, infantil,...) i es van donar ajudes per valor de 673,78€ en total.

Des de l'Ajuntament estem treballant per poder gaudir d'unes instal·lacions pròpies. A finals d'any ja s'haurà acabat la fase II que inclou la construcció de la piscina i les pistes de padel i al gener començaran les obres de la fase III que inclou vestuaris, bar i enjardinament esperant poder tenir la piscina en funcionament per a l'estiu del 2025.

ACTUALITAT MUNICIPAL

LLOCS DE TREBALL

Hem obert cinc noves places d'Operari de la brigada municipal, en el marc del nostre Pla Local d'Ocupació. Aquestes places laborals temporals es cobriran mitjançant un concurs de valoració de mèrits.

Des de l'Ajuntament, ens esforcem constantment per fomentar l'ocupació juvenil al nostre municipi. Volem oferir oportunitats laborals als nostres joves, perquè puguin tenir la seva primera experiència laboral i desenvolupar-se professionalment dins la nostra comunitat. Aquesta iniciativa és una prova més del nostre compromís amb el futur dels joves d'Avinyonet del Penedès.

Aquestes cinc places d'Operari de la brigada municipal estan dissenyades per contribuir al manteniment i millora dels serveis municipals, alhora que proporcionem als joves una entrada valuosa al mercat laboral.

SANCIONS ABOCAMENTS

La millora en la neteja i el tancament de les bateries d'escombraries al municipi és una realitat visible per tots els veïns i veïnes, i ha estat una millora que beneficia a tota la comunitat. Tot i així, lamentablement, encara hi ha persones que, de manera irresponsable, continuen utilitzant aquestes zones com a abocadors il·legals. Això obliga la brigada municipal a fer un esforç diari per netejar determinades àrees, que es troben sovint plenes d'escombraries.

Ens hem trobat de tot en aquestes bateries d'escombraries: animals morts, runa, pots de dissolvents industrials, lavabos, menjadors o cuines senceres, matalassos, bombones de butano, plantacions, pneumàtics, abocaments industrials de tota mena, i fins i tot una taula de

quiròfan.

Per aquest motiu, l'Ajuntament ha decidit prendre mesures més estrictes per evitar aquests abocaments il·legals i el mal ús d'aquestes zones d'escombraries, especialment en punts molt transitats com la bateria de la Carrelada, la del camí de Cades, la del camí d'Avinyó, entre d'altres. Moltes vegades, aquests abocaments provenen de persones de fora del municipi, que, de pas, deixen les zones en un estat lamentable.

A partir d'ara, l'Ajuntament sancionarà qualsevol abocament il·legal detectat per les càmeres de seguretat amb multes que podran arribar fins als 30.000€, sense contemplacions. Així, busquem garantir un municipi més net i segur per a tots.

RESULTATS JOC CALENDARI 2024

El 13 de febrer de 2024 i un cop acabat el període de presentació al joc del Calendari 2024, es va fer l'entrega de premis de les 5 primeres persones que van encertar les ubicacions de les fotografies del calendari.

L'acte es va realitzar a la sala de plens de l'Ajuntament amb la presència de les 5 guanyadores: Silvia Esteve, Laura Villaroya, Marina Surià, Bruna Garreta i Imma Via.

L'entrega dels lots de productes del municipi va anar a càrrec del regidor de cultura Ernest Rodríguez.

Des d'aquestes línies felicitar i agrair la participació a totes i tots els participants al concurs.

Les respostes correctes eren:

Gener – Forn de calç de L'Arboçar de dalt.
Febrer – Creu d'en Llanes/Llaners/Turó de les Llebres. Serra de Les Gunyoles
Març – Ca l'Amat. Sant Sebastià dels Gorgs.
Abril – Carrer dels Fruiters. Cantallops.
Maig – Picaporta entrada Ajuntament. Avinyó Nou.
Juny – Restaurant La Garrofa.
Juliol – Creu de Les Forques. Avinyó Nou.
Agost – Masia Llinda. Sant Sebastià dels Gorgs.
Setembre – Conjunt de Santa Susanna. Can Mitjans.
Octubre – Rajola de Sant Antoni Abat. Font de la plaça Sant Salvador. Les Gunyoles.
Novembre – Sínia d'en Joan. L'Arboçar de baix.
Desembre – Cal Fàbregas / Cal Pujol. Cantallops.

CALENDARI 2025

En aquesta edició i tenint en compte que estem en plena commemoració del Mil·lenari del Monestir de Sant Sebastià dels Gorgs, des de la comissió organitzadora es va proposar que enguany el calendari anés dedicat al Monestir i així s'ha realitzat.

En aquesta edició, a més, s'han incorporat les dates de les recollides de mobles i trastos vells i de poda petita i gran a cada més per facilitar la gestió d'aquestes recollides poden, cadascú, anticipar-ho i trucar a l'Ajuntament per informar.

ACTUALITAT MUNICIPAL

APROFITAMENT DE L'AIGUA DEL POU DE L'ARBOÇAR

Malgrat que la sequera sembla haver quedat en segon pla per a molts, l'equip de govern d'Avinyonet del Penedès continua treballant en la preparació del futur del municipi, sense oblidar-se de la gestió de l'aigua. Un dels passos més importants en aquesta direcció és la reutilització del pou de l'Arboçar, ubicat al costat del camp de futbol.

Aquest pou, perforat l'any 1989 i legalitzat l'any següent, té una profunditat de 350 metres i es va utilitzar fins al 2008 per abastir d'aigua l'urbanització de l'Arboçar i, en alguns períodes, també el dipòsit de la Serra de Les Gunyoles. No obstant això, va quedar fora de servei després que les analítiques de l'aigua captada indiquessin una concentració de nitrats superior als límits legals, amb un nivell de 60 mg/l, quan la normativa vigent estableix un màxim de 50 mg/l.

Tot i que el pou no ha estat donat de baixa, l'empresa concessionària del servei d'aigua, CASSA, realitza proves de funcionament cada dos mesos per garantir el bon estat de la instal·lació. Davant l'actual decret d'estat d'alerta per sequera de l'Agència Catalana de l'Aigua (ACA), l'Ajuntament i CASSA han decidit aprofitar les oportunitats de la nova convocatòria de subvencions per explorar la possibilitat de reutilitzar aquest pou com a reserva d'aigua.

El pla consistiria en realitzar tractaments a l'aigua per reduir la concentració de nitrats a nivells per sota dels 50 mg/l, de manera que es pugui subministrar a la xarxa de distribució i garantir l'abastament d'aigua potable al municipi en cas de necessitat. Aquest projecte suposa una mesura preventiva i proactiva per assegurar l'abastament d'aigua de qualitat, tot i les dificultats derivades de la sequera.

L'AIGUA ÉS UN RECURS ESCÀS.
QUE NO SE'NS ESCAPI.

CAMPANYA DE TRACTAMENT CONTRA LA PROCESSIONÀRIA

Després d'una revisió exhaustiva de la massa forestal del municipi amb els agents forestals, l'Ajuntament d'Avinyonet del Penedès ha anunciat l'inici d'una campanya de tractament aeri contra la processionària del pi. Aquesta setmana es durà a terme una primera actuació amb helicòpter sobre una superfície de 28 hectàrees.

Les zones prioritàries per a aquesta intervenció són:

Serra de Ries: Sota Can Ràfols dels Caus, cap al Coll de Garró i la Gabarra, estenent-se fins a Can Mitjans.

Serra de les Gunyoles: Des del Turó de les Llebres fins a l'Arboçar de Baix.

Aquesta acció és part del compromís de l'Ajuntament per preservar la salut dels nostres boscos i garantir la seguretat i el benestar dels veïns. La processionària del pi és una plaga que pot causar danys significatius als arbres i també representa un risc per a la salut humana i animal. Amb aquesta campanya, esperem controlar la

població d'aquesta plaga i protegir el nostre entorn natural.

Es prega als veïns que prenguin les mesures de precaució necessàries durant les operacions de tractament aeri i es mantinguin informats a través dels canals oficials de l'Ajuntament per a qualsevol actualització. Gràcies per la vostra col·laboració en aquest important esforç de conservació forestal.l.

CAP A UN MUNICIPI MÉS SOSTENIBLE

Avinyonet del Penedès ha arribat a la tramitació de 100 projectes fotovoltaics, el que significa que gairebé el 18% de les llars del municipi ja generen energia renovable fotovoltaica i són autosuficients.

Aquest avenç es complementa amb altres iniciatives municipals com l'aprofitament de l'aigua, la substitució de fanals per Leds i un augment en el percentatge de reciclatge. Amb aquests esforços, el municipi continua avançant cap a un futur més verd i sostenible

ACTUALITAT MUNICIPAL

NOU PROGRAMA TTT

El Programa Treball, Talent i Tecnologia (TTT) és una iniciativa de la Diputació de Barcelona dissenyada per promoure l'ocupació, el desenvolupament de talent i la transformació digital a la província. A través d'aquest programa, s'ofereixen ajuts a ajuntaments, consells comarcals i altres entitats locals per implementar projectes que fomentin la inclusió laboral i la capacitació en àrees tecnològiques.

Aquestes iniciatives busquen adaptar els treballadors i empreses als nous reptes del mercat laboral i la digitalització.

El TTT, en la seva segona edició (2024-2026), es presenta com una oportunitat per millorar les competències digitals i laborals de les persones, promovent la creació de llocs de treball i la integració de les tecnologies en l'economia local. Els projectes subvencionats abasten àrees com la formació digital, la millora de les infraestructures tecnològiques i el suport a les empreses per adaptar-se a la nova era digital.

Amb l'objectiu d'afrontar els reptes de la transformació tecnològica, aquest programa ofereix eines concretes per millorar l'ocupabilitat i la competitivitat de les persones i empreses. A través d'aquesta iniciativa, la Diputació de Barcelona vol impulsar una economia local més resilient, sostenible i digitalment avançada.

DIGITALITZACIÓ ARXIU JUTJAT DE PAU

Aquest any 2024 finalment s'han pogut digitalitzar els llibres del Registre Civil.

Fins el mes d'abril d'aquest any el Registre Civil i Jutjat de Pau només es podien consultar de manera online els llibres de naixements i matrimonis a partir del 2010, per a consultes d'anys anteriors, s'havien de buscar en els llibres escrits a mà des del 1871. A partir d'ara es podran trobar de manera online als registres a partir de l'any 1950.

L'empresa INDRA lidera aquesta digitalització dels Registres Civils i Jutjats de Pau espanyols. El contracte s'emmarca en el programa "Registro Civil en linea" desenvolupat per Red.es i el Ministeri de Justícia. Aquesta actuació no té cap cost per l'Ajuntament, és totalment subvencionada.

Des del Registre Civil i Jutjat de Pau creiem que és un gran pas cap a la modernització i facilitar la feina al registre i les persones que fan les consultes. Esperem que aquesta digitalització arribi a anys anteriors i poder tenir tota la informació digitalitzada.

NOU MODEL DIGITAL DEL REGISTRE CIVIL

A partir del 2025 s'implantarà un nou model de registre civil als municipis.

Tots els ciutadans tindran acces digital de sol.licituts, consultes i certificacions en línea i no caldrà acudir presencialment a l'oficina del registre civil. Per això caldrà tenir el DNI digital (que l'usuari ha d'activar als tótems de la Policia Nacional i utilizar el lector de targetes de teclat).

També moltes de les gestions les podreu fer des de qualsevol oficina de registre civil, no caldrà que sigui la del teu municipi.

Quan tinguem mes informació i es porti a terme la implantació del nou model de funcionament ja us ho comunicarem.

MOCIÓ MULTIREINCIDÈNCIA

En el ple de l'ajuntament, la totalitat del consistori va aprovar una moció de suport als canvis legislatius per combatre la multireincidència delictiva.

Des de l'any 2021, molts alcaldes d'aquest país hem denunciat una situació d'inseguretat entre una gran part dels nostres veïns i veïnes, generada per un reduït grup de persones autores d'onades de delictes poc greus, especialment furts i, en ocasions, baralles, que el sistema —ja sigui policial, administratiu o judicial— no és capaç d'evitar.

En molts casos, la policia aconsegueix arrestar els autors dels fets, però quan passen a disposició judicial, els infractors són deixats en llibertat i continuen delinquint impunement una vegada i una altra, transmetent visiblement a la ciutadania, per una banda, la impunitat amb què actuen, i per l'altra, una sensació d'inseguretat cada cop més gran.

La majoria de municipis penedesencs i de Catalunya assenyalem la multireincidència delictiva com un dels elements que més preocupa la percepció de seguretat de la ciutadania i contribueix a generar una sensació d'impunitat respecte dels delinqüents.

Per aquest motiu, exigim canvis en l'ordenament judicial que vagin en la línia d'eliminar la impunitat de la multireincidència, a través de la modificació dels articles 234 i 235 de la Llei Orgànica 10/1995, del Codi Penal, fent èmfasi en el robatori de telèfons mòbils i dispositius electrònics, entre altres particularitats.

També demanem l'increment del nombre de jutges d'adscripció territorial a Catalunya, que ara mateix és de 35, fins a la xifra de 70 per poder donar una resposta diligent a les diferents causes, i que es facin els canvis en l'ordenament jurídic que permetin a les institucions exercir l'acció penal en els delictes de furt, entre altres punts.

ACTUALITAT MUNICIPAL

COMPLEX ESPORTIU – PISCINA I PISTES DE PADEL

Els treballs a la Fase II del complex esportiu es duen a terme a un ritme frenètic amb l'objectiu de tenir l'obra acabada abans de finals d'any, tal com marquen els terminis establerts per la Diputació de Barcelona (DIBA). Aquestes presses tenen la finalitat de garantir que la piscina i les pistes de pàdel quedin subvencionades al 100%.

Inicialment, la data de finalització de l'obra estava prevista per al 31 d'octubre. No obstant això, els episodis de pluges continuades i els robatoris de màquines i material que s'han produït en les darreres setmanes han provocat un retard en els treballs. Aquestes circumstàncies han obligat a endarrerir la finalització fins al 31 de desembre.

A més, en els darrers mesos s'han detectat problemes en el terreny que no es van poder identificar en un inici. Aquests imprevistos han requerit un ajust del projecte per valor de 132.231 euros (+ IVA), una modificació que avui ha estat aprovada en el plenari.

Entre els problemes trobats, destaca una gran quantitat de runes enterrades que posaven en perill l'estabilitat del terreny, especialment a la zona de grava i roques, històricament utilitzada com a abocador. També s'ha hagut de construir una nova sortida d'aigües per reconduir-les fora de l'entorn cap als pins del Mestres, i s'ha detectat molta roca a la zona de la piscina.

Aquesta modificació del projecte garantirà l'estabilitat del terreny, substituint les runes per terra de bona qualitat, afegint esculleres, reconduint l'aigua, reforçant els fonaments i fent una compactació extrema del terreny. Això assegurarà que, en el futur, tothom pugui gaudir d'un dels millors espais lúdics i tematitzats del país amb la màxima seguretat.

Si no hi ha més contratemps, a primers de l'any 2025 començaran les obres de la Fase III, que inclouran nous vestidors, un bar, vegetació, tematització i il·luminació, amb l'objectiu d'inaugurar el complex esportiu a l'estiu del 2025.

ELECCIONS AL PARLAMENT EUROPEU

BOLETÍN OFICIAL DEL ESTADO

III. OTRAS DISPOSICIONES

JUNTA ELECTORAL CENTRAL

CANDIDATURA NÚMERO 5

JUNTS I LLIURES PER EUROPA (JUNTS-UE)

1. Antoni (Toni) Comín i Oliveres.
2. Neus Torbisco i Casals (Independient
3. Aleix Sarri i Camargo.
4. Mariona Illamola i Dausà.
5. Gorka Knörr i Borrás.
6. Gerard Companys i Pujol.
7. Erika Casajoana i Daunert.
8. Cèsar Herràiz i Pujol.
9. Esther Morales i Miguel.
10. Rafael (Rafa) Navarro i Álvarez.
11. Pere Mayor i Penades (Independient
12. Sebastià Frau i Gaià (Independiente
13. Jaume Montes i Sánchez.
14. Eulàlia Comas i Lamarca.
15. Carlota Canut i Farré.
16. Enric Balaguer i Iglesias.
17. Alistair Spearing i Ortiz.
18. Meritxell Feliu i Expósito.
19. Jordi Suàrez i Baldrís.
20. Lídia Buisom i Leonart.
21. Marc Anguera i Gisbert.
22. Joan Maria Piqué i Fernández.
23. Cristina Montané i Montals.
24. Berta Carrizer i Martí.
25. Anna Isabel (Annabel) Marcos i Villar
26. Josep Monrabà i Bagan.
27. Gòria Bertran i Mercadal.
28. Jaume Bernis i Calatayud.
29. Roger Gràvet i Choy.
30. Laia Sala i Ortiz.
31. Assumpta Cros i Alavedra.
32. Marta Vizcaino i Bois.
33. Pau Polo i Gutiérrez.
34. Alfred Pàrch i García.
35. Xavier Suárez i Gutiérrez.
36. Joaquim (Quim) Claraguera i Vila.
37. Ramon (Rai) López i Calvet.
38. Oriol Vila i Casellas.
39. Teresa Rubio i Sáez.
40. Rosa Farradas i Lifante.
41. Gemma López i Meya.
42. Judith Bonet i Rubio.
43. Josep de Hondedeu i Muñiz.
44. Carmen Torralva i de la Guardia.
45. David Puértolas i Roman.
46. Pau Costa i Padró.
47. Susanna Martori i Rodríguez.
48. Marta Esquerda i Ambrós.
49. Hervé Vereitz Rondou.
50. Emili Gilabert i Roca.
51. Teresa Recatero i Simó.
52. David Mas i Roselló.
53. Cristina Masip i Roles.
54. Pol Esquerda i Amor.
55. Gerard Figueras i Albà.
56. August Andreu i Arnan (Independiente).
57. Josep Serra i Marimon.
58. Aurora Madaula i Giménez.
59. Victòria Alsina i Burgués.
60. Oriol Izquierdo i Llopis.
61. Lluís Puig i Gordi.

Aquest any, l'alcalde d'Avinyonet del Penedès, Cèsar Herráiz, va tenir l'oportunitat d'integrar-se a les llistes per al Parlament Europeu de Junts, ocupant el número 8.

Gràcies a una invitació del MHP Puigdemont, el seu proposit era defensar els interessos dels pagesos, empresaris, restauradors i comerciants de Catalunya a nivell europeu.

Durant la campanya, va deixar clar que, tot i aquesta nova responsabilitat, seguiria al peu del canó com a alcalde d'Avinyonet, gestionant el municipi amb el mateix entusiasme de sempre. "Ser inclòs en una llista del Parlament Europeu en un país de 8 milions d'habitants, sent l'alcalde d'un petit municipi com el nostre, va ser un gran honor i una fita personal i professional", va comentar Herráiz.

Malgrat que les opcions de sortir elegit eren petites, va valorar la inclusió a la llista com un èxit en si mateix.

Tot i que no va aconseguir un escó en les eleccions de juny, va agrair al partit i al president Puigdemont la confiança mostrada i va reiterar el seu compromís de seguir treballant pel municipi amb el suport dels seus regidors.

Aquest episodi ha posat en evidència la capacitat i

la implicació de Cèsar Herráiz com a líder local, demostrant que les veus dels petits municipis també poden arribar lluny en l'àmbit internacional.

Tot i no haver aconseguit l'escó, Herráiz segueix sent una figura clau en la política local i continua centrat a fer d'Avinyonet del Penedès un referent al país.

ACTUALITAT MUNICIPAL

CONVENI AMB EL BISBAT DE SANT FELIU

L'Ajuntament d'Avinyonet del Penedès i el Bisbat de Sant Feliu han renovat el conveni de col.laboració que van signar el 2003 per continuar amb les obres de rehabilitació del monestir de Sant Sebastià dels Gorgs. El nou acord té una durada de 25 anys i contempla tirar endavant totes les actuacions pendents per convertir el monestir en un dels monuments més ben conservats del Penedès.

L'Ajuntament d'Avinyonet compta amb el suport de la Generalitat de Catalunya i de la Diputació de Barcelona per tirar endavant el projecte. En una primera fase del nou conveni es preveu una inversió de 465 mil euros per executar els treballs de conservació dels murs i les cobertes i els de

1000 ANYS 1024 - 2024 MONESTIR DE SANT SEBASTIÀ DELS GORGS

consolidació estructural de l'edifici. Aquests treballs es duran a terme entre aquest 2024 i el 2025.

El monestir de Sant Sebastià dels Gorgs va ser construït fa mil anys i forma part del catàleg de béns culturals i d'interès nacional de Catalunya. A finals del segle passat, l'edifici es trobava en un estat semiruinós i va ser aleshores quan mossèn Margarit, rector de la parròquia, va iniciar els tràmits per recuperar-lo.
El 2003 es va concretar el primer conveni entre l'Ajuntament i el Bisbat de Sant Feliu, un conveni que en tots aquests anys ha fet possible la recuperació progressiva del monument. L'alcalde d'Avinyonet del Penedès, Cèsar Herràiz s'ha mostrat molt satisfet del nou acord aconseguit i també de la col.laboració econòmica de la Generalitat i la Diputació de Barcelona. "Amb els diners que ens arriben d'aquestes administracions podem fer realitat la definitiva recuperació d'aquest monument tan emblemàtic i tan estimat".

Herráiz ha recordat que "en vint anys s'han invertit molts diners i molts esforços de veïns i veïnes, administracions i tècnics per millorar el monestir i convertir-lo en allò que veiem a dia d'avui. Encara queda molt camí per endavant, però estem en la bona direcció per completar una transformació espectacular del monument".

El monestir de Sant Sebastià dels Gorgs és visitable i, a més, és un lloc de culte en actiu. Està ubicat al nucli de Sant Sebastià dels Gorgs en el terme municipal d'Avinyonet del Penedès.

INFRAESTRUCTURES I OBRES

AVINYÓ NOU

OBRES FASE I LES PLANES

La constructora va començar tancant tot el perímetre de la urbanització per garantir la seguretat durant el moviment de terres a la zona de treballs. Durant un període temporal de 4 a 5 setmanes, el camí que passa per la banda esquerra de la plaça de la Creu, en direcció a Cal Capellades, es va veure inhabilitat per aquestes feines.

Als pocs dies d'iniciar les obres es va convocar una reunió amb tots els veïns interessats, on es va explicar el desenvolupament d'aquest espai, així com altres temes d'interès per al nucli d'Avinyó Nou.

Pel que fa a les obres del clavegueram de les Planes i l'alineació dels altres serveis, aquesta setmana ja es van iniciar els treballs. S'ha identificat el tub d'aigua que va des del carrer Carme fins a Can Capellades, i en un parell de setmanes es preveu que els passos es reobrin. A més, es va confirmar que l'electricitat de tot aquest espai serà soterrada. També es va informar que s'està valorant un canvi en la tipologia de les cases, amb la possibilitat d'incloure altres formats.

INFRAESTRUCTURES I OBRES

AVINYÓ NOU

MUR DE PEDRA “CA LA XACONETA”

S'ha estabilitzat el mur de pedra de la pujada de Ca la Xaconeta. Tot i ser petites obres de millora, aquests detalls contribueixen a fer que el poble sigui cada dia més maco.

Amb aquestes millores, les entrades a Avinyó Nou des de Cantallops i Vilafranca han quedat en un estat molt més ordenat i endreçat.

Les actuacions inclouen les obres de la pista realitzades l'any passat, la neteja i adequació de l'espai de Cal Jaques i, finalment, el mur de pedra de Cala Xaconeta. Aquestes accions han transformat significativament l'aspecte i la funcionalitat dels accessos al poble, oferint una imatge més cuidada i atractiva per als residents i visitants.

AVINYONET: AVINYÓ NOU, HISTÒRIA I ORGULL

Dins del procés d'embelliment dels nostres nuclis i per donar-los personalitat, reforçant la història de cada indret, hem contractat els serveis de l'artista Luis Zafrilla. L'artista ha creat diversos models d'escultures representatives que hem inclòs dins del projecte Avinyonet, història i orgull.

Les peces tenen un realisme espectacular, fetes amb ferro de corten, pintades en 3D, i preparades per resistir les inclemències del temps.

A la plaça de l'església d'Avinyó Nou, hem instal·lat dos jocs de figures que representen "la nostra infància". Aquestes escultures mostren un grup de nens jugant a caniques i un altre de nenes saltant a la corda, recordant a molts de nosaltres les estones de joc passades en aquesta plaça.

PISTA MULTIESPORTIVA

La nova pista multiesports d'Avinyó Nou es troba en plena construcció i s'espera que estigui completada abans del 31 de desembre.

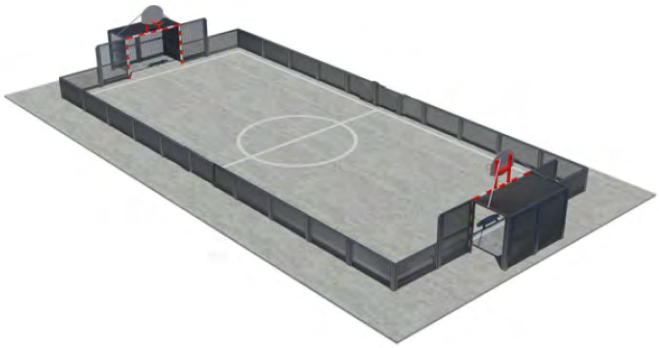

El projecte inclou una actuació d'obra civil per adequar la zona i el muntatge d'un kit de pista multiesports, destinat a proporcionar un espai on la mainada pugui jugar i practicar diferents esports. Aquesta iniciativa busca fomentar l'activitat física i oferir una infraestructura moderna i segura per als joves del municipi.

PUNT DE RECÀRREGA VEHICLES ELÈCTRICS

Finalment, després de molts mesos de treballs preparatoris, es van iniciar les obres per portar la línia elèctrica soterrada des de davant de Cal Muntergull fins a l'estació de càrrega de vehicles del pàrquing de Cala Silia. Aquesta obra va afectar tota la part esquerra del nucli venint de Vilafranca. La nova línia és essencial per subministrar els 120.000w de potència necessaris per posar en marxa l'estació de càrrega de vehicles elèctrics, que va començar a operar el 24 d'abril.

Ara ja estan completament operatius els quatre carregadors de vehicles elèctrics instal·lats a Avinyó Nou. Dos d'aquests carregadors són de

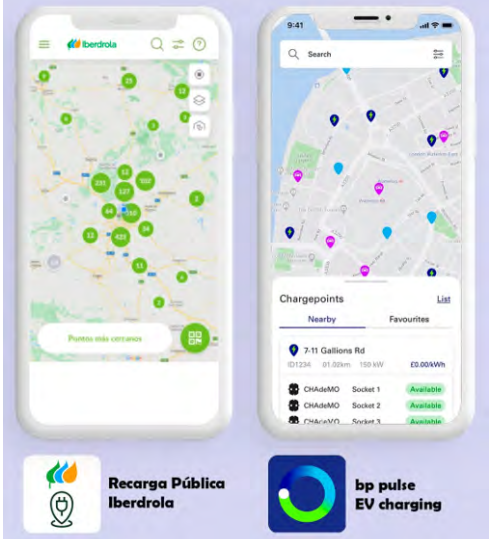

càrrega semiràpida, destinats a vehicles híbrids i elèctrics, amb una tarifa més econòmica per a la recàrrega. Els altres dos són de càrrega superràpida, exclusivament per a cotxes elèctrics, i poden carregar una bateria del 0 al 100% en només una hora.

Els veïns i usuaris poden utilitzar aquests carregadors mitjançant les aplicacions Recarga Pública Iberdrola i bp pulse: EV charging, disponibles tant a Google Play com a l'Apple Store.

Aquestes noves instal·lacions posen Avinyonet del Penedès a l'avantguarda de la mobilitat elèctrica i continuen el compromís del municipi amb la sostenibilitat i la innovació.

INFRAESTRUCTURES I OBRES

LES GUNYOLES

NOVES BARANES DE FUSTA

Tal com es va acordar en la reunió de veïns del passat 3 de novembre del 2023, s'han instal·lat dues tanques de protecció viària a les Gunyoles.

Al talús de l'entrada de les Gunyoles (antic camp de futbol): Per protegir i evitar possibles riscos de caiguda i altres accidents, s'ha col·locat una barana de protecció, similar a l'existent al vial per a vianants. La barana té una llargada de 80 metres lineals i està formada per una tanca mixta metàl·lica-fusta segons normativa.

A l'avinguda Societat la Torre de les Gunyoles:

Entre la bateria de contenidors i la marquesina de la parada de bus, mirant el fondo de la Calma, s'ha instal·lat una barana per delimitar l'espai de seguretat per l'estacionament de vehicles.

Aquesta barana, composta per muntants i dos travessers horitzontals de fusta, té 1 metre d'alt i una distància entre els pilars de 2,50 metres, amb una llargada d'uns 45 metres lineals.

Una gran majoria de veïns ha demanat mantenir l'entorn rústic tal com està, sense pavimentar-lo, i així es farà.

APARCABICICLETES AL LOCAL

S'han instal·lat nous aparcabicis al local de La Societat La Torre de Les Gunyoles.

Aquesta iniciativa té com a objectiu fomentar l'ús de la bicicleta entre els veïns i millorar les infraestructures per als ciclistes de la zona. Els nous aparcaments proporcionaran un espai segur i accessible per deixar les bicicletes mentre es gaudeix de les activitats i serveis que ofereix el local.

RENOVACIÓ XARXA DISTRIBUCIÓ AIGUA

Dins del pla d'actuacions previstes per a reduir les pèrdues d'aigua a la xarxa de distribució i millorar-ne el rendiment, l'Ajuntament va renovar la canonada de distribució d'aigua potable dels carrers Montjuïc i Sant Salvador a les Gunyoles, amb un pressupost de 67.297 €.

Les obres van tenir una durada de dues setmanes i es van completar segons el calendari previst. Aquest projecte va ser una part crucial dels esforços continuats per millorar la infraestructura d'aigua potable i assegurar un subministrament més eficient i fiable per als residents.

AVINYONET: LES GUNYOLES, HISTÒRIA I ORGULL

En el marc del procés per embellir els nostres nuclis i donar-los personalitat, reforçant la història de cada indret, vam contractar els serveis de l'artista Luis Zafrilla. Aquest artista ha creat diversos models d'escultures representatives que hem inclòs dins del projecte Avinyonet, història i orgull.

Les peces tenen un realisme espectacular, fetes amb ferro de corten, pintades en 3D, i preparades per resistir les inclemències del temps.

A la plaça Sant Salvador de les Gunyoles, hem volgut "retre homenatge a la històrica font i a la bassa" que hi havia en aquest indret. Amb aquest material, hem instal·lat dues figures: una d'un pagès i l'altra d'una dona que ha anat a buscar aigua a la font, tots dos petant la xerrada.

Aquestes escultures commemoratives ens recorden la vida quotidiana d'altres temps i posen en valor la nostra història local.

INFRAESTRUCTURES I OBRES

LES GUNYOLES

RETIRADA TORRES ELÈCTRIQUES

El procés de desmantellament de les torres que formaven part de l'"skyline" de la serra de Les Gunyoles segueix el seu curs segons els tempos previstos.

Com es pot observar des de diversos punts de la serra, les tasques d'eliminació de les torres estan avançant de manera progressiva. Aquestes torres, que es trobaven distribuïdes al llarg de la serra des

de l'entrada del municipi per Cal Grases fins a la sortida per Can Mitjans, seran substituïdes per una nova línia de torres ubicades en noves localitzacions.

Amb aquest canvi, el nombre de torres es reduirà de les 18 actuals a només 10, la qual cosa suposarà una millora significativa en l'aspecte paisatgístic de la zona. Aquestes obres, que estan previstes per durar encara uns quants mesos, implicaran no només una millora estètica, sinó també un afany per optimitzar les infraestructures de telecomunicacions i energia en el nostre municipi.

Els veïns poden esperar algunes molèsties durant el període d'obra, però l'objectiu final és aconseguir un paisatge més net i harmoniós, reduint l'impacte visual de les torres sobre la serra. Des de l'Ajuntament es seguirà treballant per assegurar-se que els treballs es facin amb la màxima cura i el mínim impacte possible.

REASFALTAT DEL CARRER MONTJUÏCH

Es va celebrar una reunió al local on els veïns van decidir els detalls finals per a l'embelliment del carrer Montjuïc. En aquesta reunió, es va escollir el color gris per a la pavimentació del carrer amb 18 vots a favor, superant els 16 vots pel color marró i 1 vot pel vermell.

Durant la reunió, es van considerar quatre temes tècnics importants proposats pels veïns:

Reduir l'alçada de les entrades dels pàrquings.

Allargar la reixa de Cala Xica.

Garantir que no entri aigua a la cantonada de Cal Cluca/Cala Amèlia.

Mantenir el màxim gruix d'asfalt a tot el carrer, respectant els desnivells o millorant-los.

Seguint les decisions preses en la reunió del passat mes de maig, es van iniciar les obres de millora del carrer Montjuïc segons el model i color acordats. La primera fase, que consistia en l'asfaltat, es va començar el dia 19 de juny. Durant aquesta fase, que va durar entre 3 i 4 dies, es va prohibir

l'estacionament al carrer i es van col·locar cartells informatius indicant l'inici de les obres i els dies en què no es podria estacionar.

La segona fase, que incloïa el gravat i pintat, es va realitzar una setmana més tard, també amb restriccions d'estacionament.

L'Ajuntament va demanar als veïns que respectessin les senyalitzacions i va agrair la paciència davant les possibles molèsties ocasionades per les obres. Finalment, l'obra va quedar molt bé i va agradar molt als veïns, que van expressar la seva satisfacció amb el resultat final. El carrer Montjuïc ara llueix renovat i millorat, contribuint a la qualitat de vida de la comunitat.

INFRAESTRUCTURES I OBRES

CANTALLOPS

NOU PARC INFANTIL

El parc infantil de la plaça Nova de Cantallops es va renovar de manera integral per millorar la seguretat i l'accessibilitat de l'espai. Les obres, que van durar varies setmanes, van incloure el canvi de tots els gronxadors per models nous, més segurs i moderns.

També es va construïr un accés per a persones amb mobilitat reduïda, garantint que tothom pugui gaudir de l'espai de manera còmoda i segura.

Aquest projecte de renovació té com a objectiu integrar el parc dins de l'entorn de la plaça de forma harmònica, millorant l'ús i la funcionalitat de l'espai per a les famílies i els més petits.

Amb aquesta renovació, l'Ajuntament reafirma el seu compromís amb la millora de les infraestructures del municipi i amb el benestar de la ciutadania.

FORMIGONAT I SENYALITZACIÓ PUJADA CAMÍ CAP DE GRILL

Dimarts 25 de juny van començar els treballs d'arranjament del tram inicial del camí que va des de Cap de Grill fins a la Plana d'en Bord. Les obres, que van durar fins al 10 de juliol, van implicar el tancament del camí al trànsit durant aquest període.

Molts veïns havien fet arribar a l'Ajuntament la necessitat de millorar aquest tram de camí de aproximadament 140 metres, que connecta Cap de Grill amb la pellissa del Boteret. El tram es trobava molt deteriorat, amb un fort pendent, trencalls de pedra solta i reguerots causats per les pluges, fet que dificultava el pas.

Amb aquesta actuació, es va aconseguir deixar la pujada del camí en un estat òptim i totalment integrat en el paisatge, amb un formigó acolorit de color terra per adaptar-lo millor a l'entorn natural.

L'Ajuntament va treballar per garantir una solució duradora i estèticament respectuosa amb el medi ambient, millorant així la seguretat i l'accessibilitat per als veïns.

FEINES DE MILLORA DE LA PISTA POLIESPORTIVA

Es va fer una important actuació de millora a la pista poliesportiva de Cantallops, amb l'objectiu de dotar-la d'una nova i moderna imatge per afavorir la pràctica de l'esport al municipi.

S'han instal·lat noves xarxes i cistelles de bàsquet, i les porteries de futbol sala han estat adequades per garantir una millor funcionalitat. A més, la pista ha estat completament repintada, amb línies ben definides per poder practicar una gran varietat d'esports, com el futbol sala, el bàsquet i altres activitats.

Una altra part important de l'actuació ha estat la millora del perimetral i de l'entorn de la pista, amb el paviment i la neteja de les herbes. Aquesta actuació busca oferir una imatge renovada de tot l'espai, perquè els nens i nenes del municipi tinguin un lloc segur i agradable per jugar-hi.

Amb aquesta reforma, la pista poliesportiva de Cantallops tindrà una nova imatge i una millor funcionalitat per a tots els usuaris, convertint-se en un millor espai per a la pràctica esportiva i l'oci infantil. Aquesta actuació és un pas més en la voluntat de millorar les instal·lacions esportives del municipi i fomentar l'activitat física entre els veïns.

INFRAESTRUCTURES I OBRES

CANTALLOPS

REGULARITZACIÓ DEL SECTOR DE CAP DE GRILL

El tema urbanístic de Cap de Grill, que ha estat pendent de resolució durant molts anys, està a punt de rebre una solució definitiva. Diferents raons han retardat aquest procés, però la voluntat de l'Ajuntament és deixar-ho resolt per al futur.

En les properes setmanes o mesos, l'Ajuntament i procedirà a la regularització urbanística definitiva del sector de Cap de Grill. Aquest procés es durà a terme amb la col·laboració de la propietat dels terrenys, garantint així una solució consensuada i definitiva.

Aquesta acció pretén posar fi a anys d'incertesa i proporcionar una estructura urbanística clara i ordenada per al sector de Cap de Grill, millorant així la qualitat de vida dels residents i la funcionalitat de la zona.

CAN FONTANALS - CAN BATLLE

REASFALTAT TRAM I MILLORA DE LA BATERIA DE CONTENIDORS

Properament procedirem a fer el reasfaltat integral del tram de camí que va des de Can Batlle fins a Can Fontanals, amb una inversió de més de 40.000 €.

Les obres, que milloraran la seguretat i comoditat de la via, estaran finalitzades abans de finals d'any.

A més, es tancarà amb fusta la bateria d'escombraries a Cal Fontanals per integrar-la millor en l'entorn i afegir un contenidor per al vidre, amb l'objectiu de fomentar el reciclatge i millorar la neteja de l'espai.

Aquestes actuacions demostren el compromís de l'Ajuntament amb la millora de les infraestructures i serveis municipals.

LA GRAVA - CLARIANA

NOUS PUNTS DE LLUM SOLARS

S'han instal·lat els quatre punts de llum compromesos en el programa electoral de l'Ajuntament, que milloraran la il·luminació ambiental del camí de la Grava fins a Clariana.

Aquesta nova il·luminació, que utilitza energia solar, s'ha distribuït al llarg del tram del camí que va des de l'entrada del camí de CAN Ràfols/Cantallops fins al celler de Clariana.

Amb aquesta iniciativa, es vol proporcionar una millor visibilitat i seguretat en aquest tram del camí, tot mantenint un compromís amb la sostenibilitat i la utilització d'energies renovables. Els veïns i veïnes ja poden gaudir d'aquesta nova instal·lació que compleix amb els compromisos adquirits per millorar l'espai públic i la qualitat de vida al municipi.

OLIVERA A L'ERA DE CLARIANA / DOCTOR BORRUT

L'Ajuntament d'Avinyonet del Penedès ha instal·lat recentment una nova olivera a l'era de Calriana/Doctor Borrut, com a part del projecte de millora i embelliment d'espais públics al municipi.

Aquesta acció no només contribueix a la creació d'un entorn més verd i agradable per als veïns, sinó que també s'emmarca en la nostra voluntat de preservar la cultura i les tradicions agràries de la zona.

L'olivera és un símbol important de la nostra identitat rural i agrícola. A més, es tracta d'una espècie molt resistent, que requereix poques atencions i ajuda a mantenir la biodiversitat local.

Seguirem treballant per a un Avinyonet més sostenible i estèticament cuidat, amb l'objectiu de millorar la qualitat de vida dels nostres veïns.

INFRAESTRUCTURES I OBRES

L'ARBOÇAR

TANCA ROTONDA CARRER LES ROQUES I CÀMERA DE VIGILANCIA

Tal com es va comprometre durant la reunió de veïns de l'Arboçar, es va completar la instal·lació de la càmera de gravació situada dalt les Roques, que ja està connectada i en funcionament, així com la tanca perimetral de la zona. També es va tancar el pas amb una cadena, completant així les mesures de seguretat previstes.

A més, l'Ajuntament va mantenir converses amb el municipi d'Olivella, que també va posar barreres per evitar el trànsit no autoritzat pel corredor que connecta els dos pobles.

Aquest conjunt de mesures, ja implementades, té com a objectiu millorar la seguretat i preservar la qualitat de vida dels veïns.

NOVES LLUMINÀRIES A LA PISTA

Seguint amb el compromís de reduir els costos energètics i les emissions de CO_2, l'Ajuntament procedirà, en les properes setmanes, a la substitució i instal·lació de vuit lluminàries noves amb tecnologia LED a la pista del local de l'Arboçar. Aquesta iniciativa forma part de l'esforç continuat per millorar l'eficiència energètica a tot el municipi.

A més de la instal·lació de les noves lluminàries, es durà a terme la instal·lació d'un quadre elèctric de força fixa. Aquest nou equipament permetrà donar servei durant els actes que es celebrin al poble sense la necessitat de llogar quadres elèctrics addicionals, com és el cas de la festa major. Aquesta millora no només facilitarà l'organització d'esdeveniments, sinó que també suposarà un estalvi econòmic a llarg termini.

La inversió en aquestes noves lluminàries LED suposarà una notable millora en la il·luminació de la pista, alhora que reduirà els costos energètics i les emissions de CO_2 en substituir les antigues llums de sodi. Amb aquesta acció, l'Arboçar es convertirà en un municipi 100% il·luminat amb tecnologia LED, reafirmant el seu compromís amb la sostenibilitat i la protecció del medi ambient.

El cost total d'aquestes inversions de millora serà d'uns 6.450 euros, una despesa que l'Ajuntament considera necessària per avançar cap a un futur més sostenible i eficient per a tots els seus habitants.

LLUM POU DE LA CARRERADA

Hem atès una petició important dels veïns de l'Arboçar. Com molts de vosaltres sabeu, la zona del pou de la Carrerada es trobava a les fosques durant la nit, cosa que generava preocupació entre els residents pel que fa a la seguretat i la visibilitat. Amb l'objectiu de millorar aquestes condicions, hem col·locat un llum en aquest indret.

Aquesta acció no només respon a una demanda específica dels nostres conciutadans, sinó que també forma part del nostre compromís més ampli amb la seguretat i el benestar de tota la comunitat. Creiem fermament que una il·luminació adequada és essencial per garantir que tots els espais públics siguin segurs i accessibles en tot moment, especialment durant les hores nocturnes.

La instal·lació del llum al pou de la Carrerada és només un exemple del treball continu que estem realitzant per millorar l'entorn del nostre municipi. Ens alegra poder contribuir a fer de l'Arboçar un lloc més segur i agradable per viure-hi. Continuarem escoltant les necessitats dels veïns i treballant incansablement per donar resposta a les seves inquietuds.

Gràcies per la vostra confiança i col·laboració. Junts, estem fent de l'Arboçar un lloc millor per a tots.

INFRAESTRUCTURES I OBRES

CAN MITJANS

TANCAMENT DE BATERIA DE CONTENIDORS

S'ha completat el tancament de la bateria de contenidors a l'avinguda Can Nicolau de Can Mitjans amb un elegant disseny de fusta. Aquesta estructura no només millora l'estètica de la zona, sinó que també ajuda a reduir sorolls. El tancament ha quedat ben integrat amb l'entorn i és un pas més per a incentivar el reciclatge per tenir un poble més net i sostenible.

INSTAL·LACIÓ REDUCTORS DE VELOCITAT

L'Ajuntament d'Avinyonet del Penedès ha respost a les peticions veïnals instal·lant dos nous reductors de velocitat a Can Mitjans. Aquesta mesura busca millorar la seguretat viària i reduir l'incivisme relacionat amb l'excés de velocitat dels vehicles.

Els nous reductors de velocitat s'han col·locat en les següents ubicacions:

Avinguda Can Nicolau, 16: a l'encreuament amb el local social.
Carrer Santa Susanna, 50: just abans de l'encreuament de sortida.

Amb aquesta iniciativa, l'Ajuntament espera que la problemàtica de l'alta velocitat es redueixi significativament, contribuint a un entorn més segur per a tots els veïns i veïnes de Can Mitjans.

OBRES XARXA SANEJAMENT LOCAL SOCIAL

L'Ajuntament ha dut a terme obres a la xarxa de sanejament del local de Can Mitjans per millorar el sistema de drenatge i assegurar el seu funcionament òptim.

Aquestes actuacions tenen com a objectiu garantir una major eficàcia i durabilitat del servei, així com un entorn més segur i eficient per a tots els usuaris.

PÈRGOLA DE LA PISTA

Tal com es va sol·licitar en l'última reunió veïnal, es va instal·lar un pèrgola de fusta a la zona de la pista. La estructura està dissenyada per permetre la plantació de plantes trepadores als seus pilars, que amb el temps formaran el sostre i l'ombra, integrant-se completament en el paisatge.

Mentre les plantes creixen, s'ha col·locat un cnyís per proporcionar ombra des del primer moment. A més, s'hi ha afegit un banc i una paperera. La pèrgola tindrà unes dimensions de 4x3 metres i una altura de 3 metres, i es preveu que aporti una solució eficaç per a la sombra durant els mesos d'estiu, integrant-se perfectament en l'entorn.

CAIGUDA MUR LOCAL PER PLUGES

Les recents fortes pluges van causar la caiguda del mur situat al costat del local de Can Mitjans, afectant també el marge de la vinya adjacent. L'incident va generar preocupació entre els residents, ja que s'acostava la celebració de la festa de Halloween al mateix local.

L'Ajuntament, conscient de la importància de l'esdeveniment per a la comunitat, va treballar a marxes forçades per netejar la zona afectada i garantir la seguretat dels assistents. Gràcies a l'esforç intensiu de les brigades municipals, es va poder deixar l'espai en condicions òptimes a temps per a la festa, permetent així que els veïns gaudissin de la celebració sense inconvenients.

Tanmateix, la feina no acaba aquí. L'Ajuntament ha anunciat que properament es procedirà a la restitució del mur caigut, amb l'objectiu de deixar-lo més segur i resistent davant futures inclemències meteorològiques. Aquestes obres es duran a terme amb la màxima celeritat possible per evitar nous incidents i per preservar la integritat de l'entorn de Can Mitjans.

INFRAESTRUCTURES I OBRES

SANT SEBASTIÀ DELS GORGS

DESPRÉS DE 32 ANYS RECUPEREM EL NOM DE L'ERA DE CAL PUJOL

En el Ple Ordinari de l'Ajuntament d'Avinyonet, celebrat el 31 de març de 1987, es va aprovar el canvi de nom de l'espai conegut com l'Era de Cal Pujol a Plaça Maria Sabaté.

Aquesta decisió es va veure contestada per alguns veïns de Sant Sebastià, que el 27 d'abril de 1987 van presentar una petició formal perquè es reconsiderés la decisió i es mantingués el nom original.

El 13 de maig del mateix any, es va formalitzar la cessió gratuïta de 530 m² de terreny per part de la Sra. Maria Sabaté Gallofré a l'ajuntament, amb la condició que la plaça portés el seu nom.

Anys més tard, el 2015, el govern local va manifestar la seva intenció de retornar el nom original de l'Era de Cal Pujol. El 30 de setembre de 2016, es va sol·licitar formalment el canvi de nom a l'Ajuntament, però sense èxit.

En 2019, es va incorporar en el programa de govern la petició de molts veïns de Sant Sebastià dels Gorgs per recuperar el nom de l'Era de Cal Pujol.

Finalment, el 23 de juliol de 2024, l'alcalde es va reunir amb la Sra. Maria Sabaté per discutir el canvi de nom de la plaça. La Sra. Sabaté va

expressar que no tenia inconvenient en què es recuperés l'antic nom o que es triés qualsevol altre nom que decidissin els veïns, una postura que l'alcalde va agrair profundament.

El 29 de setembre de 2024, l'Ajuntament va informar als veïns sobre la possibilitat de canviar el nom de la plaça i va obrir un procés participatiu durant el mes d'octubre. En aquesta consulta, el 84% dels vots van optar per recuperar el nom antic de l'Era de Cal Pujol.

L'alcalde ha destacat la importància de recuperar un nom demanat per la majoria dels veïns i ha elogiat el procés participatiu popular, realitzat amb elegància i consideració cap a totes les sensibilitats.

ACTE DE RESTITUCIÓ DEL NOM DE L'ERA DE CAL PUJOL

Diumenge, 8 de desembre, al migdia, després de la missa, es va celebrar a la plaça la recuperació del nom oficial d'Era de Cal Pujol.

L'acte va comptar amb els parlaments de Carme Amat i Josep Piñol, veïns de Sant Sebastià dels Gorgs. Durant la cerimònia, l'alcalde Cèsar Herráiz va fer entrega a Maria Sabaté de l'antiga placa amb el nom de la plaça, i es va descobrir la nova placa amb el nom d'Era de Cal Pujol.

L'esdeveniment va finalitzar amb un pica-pica per a tots els assistents. La jornada va ser molt emotiva per a tots els veïns i va reflectir el compromís de la comunitat amb la seva història i tradicions.

PROJECTE PER LES OBRES DE CONSOLIDACIÓ ESTRUCTURAL I DE CONSERVACIÓ DE MURS I COBERTES DE L'ANTIC MONESTIR ROMÀNIC I PARRÒQUIA DE SANT SEBASTIÀ DELS GORGS

Durant aquesta tardor, han començat les actuacions prèvies de les "Obres de consolidació estructural i de conservació de murs i cobertes de l'antic Monestir romànic i Parròquia de Sant Sebastià dels Gorgs".

Aquestes actuacions són les que inicien les obres que es duran a terme durant gran part del 2025 i que han de permetre, reparar, consolidar, recuperar i restaurar la imatge original de façanes i coberta i de les seves diferents petjades històriques per tal de conservar, protegir i revitalitzar la vigència social i cultural del conjunt arquitectònic construït, i garantir la seguretat de l'edifici i de les persones que fan ús de l'espai tant interior com exterior.

INFRAESTRUCTURES I OBRES

GENERAL MUNICIPI

MILLORA DE CAMINS

Seguint el pla de treball de millora de camins definit per l'Ajuntament, s'han dut a terme actuacions de desbrossar, millores del ferm, engravillar, anivellar, etc... a 24.3 km de camins del municipi amb un cost de 30.350 € que ha estat completament subvencionat.

Aquesta iniciativa forma part dels esforços continus per millorar la infraestructura viària del municipi, facilitant així el trànsit i la seguretat dels usuaris d'aquests camins. Les actuacions previstes s'emmarquen dins del compromís de l'Ajuntament per mantenir i millorar les vies rurals, garantint una millor accessibilitat per als residents i visitants.

MILLORA DE LA XARXA D'ABASTAMENT D'AIGUA

L'Ajuntament d'Avinyonet del Penedès es posiciona com a pioner en l'optimització i rendiment dels més de 60 km de canonades que subministren aigua a tots els nuclis del municipi. Amb un aprofitament actual del +/- 70% de l'aigua, Avinyonet es situa entre els municipis del Penedès on es "s'aprofita més l'aigua".

D'aquest 30% que es perd, s'ha identificat que un 40% correspon a consum sense comptadors (fraus), aforaments manipulats, actuacions de CASSA a la xarxa, càrregues d'hidrants públics i errors de comptatge. El 60% restant es pot atribuir a pèrdues de xarxa o reventons.

Amb l'objectiu de continuar estalviant aigua i modernitzar la xarxa, l'ajuntament ha invertit 408.978€ en millores de les xarxes de distribució d'aigua. Aquestes inversions permetran reduir les pèrdues d'aigua mitjançant cinc projectes clau:
Nova xarxa de distribució amb construcció, rehabilitació o millora dels punts de control, telecomandaments i comptadors.

Substitució de les canonades als carrers Montjuïc i Sant Salvador a Les Gunyoles.

Nou tram de xarxa d'aigua entre el dipòsit de la Serra de les Gunyoles fins al pou de l'Arboçar.

Substitució del tram a les Roques (Arboçar).

Nou tram entre la carretera Olesa/Cruïlla les Gunyoles i Avinyó Nou.

Amb aquestes actuacions, Avinyonet del Penedès reafirma el seu compromís amb l'estalvi d'aigua i la sostenibilitat, treballant conjuntament amb els veïns per un ús més eficient dels recursos hídrics.

NOU BANC AL CEMENTIRI D'AVINYÓ

Es va instal·lar un banc al cementiri d'Avinyó, un gest senzill però molt agraït pels veïns.

Aquest nou banc ofereix un lloc de descans per als visitants del cementiri, millorant la seva experiència i proporcionant un espai per a la reflexió. La resposta de la comunitat ha estat molt positiva, amb nombrosos agraïments rebuts per aquesta iniciativa.

Aquest acte és un exemple de com els petits detalls poden millorar la vida dels ciutadans.

INSTAL·LACIÓ DE QUADRES ELÈCTRICS FIXOS

S'han instal·lat quadres elèctrics fixos que eliminaran la necessitat de llogar quadres temporals, reduint la despesa anual de les entitats locals, que anteriorment oscil·lava entre els 1.500 i 1.700 euros per entitat. Aquests costos incloïen la contractació de comptadors temporals, així com el muntatge i desmuntatge dels equips, tasques que realitzava anualment l'empresa Güell.

En primer lloc, a Can Mitjans s'ha aprofitat la reforma de la climatització per instal·lar un comptador nou i un quadre exterior, facilitant així la connexió d'orquestres durant les festes majors i eliminant qualsevol despesa futura relacionada.

A la plaça de la Vila d'Avinyó Nou, s'han instal·lat quadres fixos darrere la porta d'entrada de l'Ajuntament. Aquesta instal·lació també s'ha completat, garantint que no es generaran més costos anuals per a les festes.

Pel que fa a Cantallops, els únics actes que necessiten electricitat a l'aire lliure durant la festa major són els inflables a la Plaça Nova. Gràcies als allargos disponibles al magatzem municipal, es pot subministrar l'electricitat necessària connectant-se al local social, de titularitat municipal.

Per al local social de Sant Sebastià dels Gorgs, s'ha instal·lat un quadre fix, aprofitant la potència ja existent del comptador municipal. Aquesta obra assegura que no sigui necessari cap butlletí ni instal·lació addicional per a les futures festes.

A L'Arboçar s'instal·larà un quadre elèctric amb l'enllumenat de la pista i a Les Gunyoles, es continuarà amb la solució temporal de cada any, amb un pressupost de 1.577,59. Fins a trobar una solució definitiva.

Aquestes millores permetran una organització més eficient i econòmica de les festes majors del municipi, assegurant que els recursos es puguin destinar a altres necessitats

INFRAESTRUCTURES I OBRES

GENERAL MUNICIPI

SUBSTITUCIÓ FANALS DE SODI PER LEDS FASE III

Avinyonet del Penedès continua amb la seva millora en l'enllumenat públic, i està a punt d'iniciar la fase 3 del projecte de substitució de llums de sodi per tecnologia LED. Aquesta fase cobrirà el nucli d'Avinyó Nou i el vial que connecta aquest nucli amb Les Gunyoles, amb l'objectiu de proporcionar una il·luminació més eficient i sostenible a aquestes zones.

La implementació de la tecnologia LED en l'enllumenat públic no només representa un avenç en termes d'eficiència energètica, sinó que també té un impacte positiu en la sostenibilitat ambiental. Un cop finalitzada la substitució a tot el municipi, s'estima un estalvi anual de 30.000 euros en la factura energètica. A més, es preveu una reducció de la contaminació lumínica en més del 40%, la qual cosa contribuirà a preservar el medi ambient i a millorar la qualitat de vida dels residents.

La transició a la tecnologia LED s'emmarca en un pla més ampli de l'Ajuntament per promoure la sostenibilitat i l'eficiència energètica en tots els aspectes de la gestió municipal. Aquest projecte de millora de l'enllumenat públic és una mostra del compromís de l'administració local amb la reducció de l'impacte ambiental i amb la promoció de pràctiques més respectuoses amb el medi ambient.

Amb la fase 3, els residents d'Avinyó Nou i Les Gunyoles podran gaudir d'un enllumenat més clar i segur, que també contribuirà a una millor visibilitat nocturna i a una reducció del consum energètic. Aquesta mesura no només beneficia el medi ambient, sinó que també té repercussions econòmiques positives per al municipi, permetent redirigir els estalvis generats a altres projectes i serveis comunitaris.

El projecte de substitució de llums de sodi per LED és una iniciativa que ha estat ben rebuda per la comunitat, i representa un pas endavant en la modernització de les infraestructures municipals. La tecnologia LED ofereix una major durabilitat i menor manteniment, aspectes que són clau per a una gestió eficient dels recursos públics.

Amb aquesta nova fase del projecte, Avinyonet del Penedès es posiciona com un municipi capdavanter en la implementació de mesures sostenibles, reafirmant el seu compromís amb un futur més verd i eficient energèticament. Els esforços per millorar l'enllumenat públic reflecteixen la visió de l'Ajuntament d'un municipi modern i conscient de la seva responsabilitat ambiental.

TURISME

ACTUACIÓ 2024 AL JACIMENT IBÈRIC DE LA FONT DE LA CANYA

Durant el segon semestre del 2024 s'ha dut a terme una actuació al Jaciment ibèric de la Font de la Canya a través d'una Subvenció de la Generalitat de Catalunya amb el "Projecte de millores en la museïtzació i experiència de la visita al Jaciment de la Font de la Canya d'Avinyonet del Penedès".

Aquesta actuació consistia en tres parts:

1. Consolidació de les estructures per garantir la preservació i conservació de les restes de les estructures ubicades en la part sud-oest de la zona d'hàbitat de la zona 2 (d'època de l'ibèric ple - Recinte 22) aturant el procés de degradació que actualment les està afectant, posant en valor les restes existents i millorant-ne la seva comprensió.

2. Museïtzació de les sitges excavades a la zona 2 (sobretot sitja 208 i 209) i reparació de les museïtzades de la zona 1, i celler-magatzem

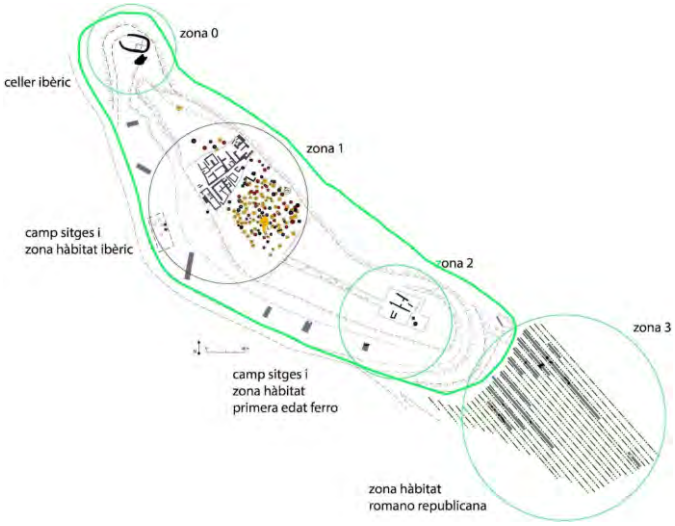

3. Creació i instal·lació de planells informatius específics en recintes i sitjes per ampliar la informació estàtica ja present al jaciment i així millorar l'experiència. Es crearan continguts online als que s'hi podrà accedir a través de codis QR situats en aquests plafons.

Aquesta actuació ha suposat una nova inversió de 45.000€ en total. 36.000€ provinents del Departament de Cultura de la Generalitat de Catalunya i 9.000€ per part de l'Ajuntament.

Aquesta actuació s'ha acabat a finals del 2024 amb la instal·lació doncs dels nous panells informatius.

TURISME

SUBVENCIÓ 2025 PER AL JACIMENT IBÈRIC

Aquest proper 2025 i gràcies també a una subvenció aconseguida de la Generalitat de Catalunya en la mateixa línia que la del 2023-24, es realitzarà una nova intervenció al Jaciment.

Aquesta subvenció s'ha atorgat per dur a terme el projecte "Proposta de millores en la museïtzació i experiència de la visita al Jaciment de la Font de la Canya" amb una inversió total de 100.000€, 80.000€ dels quals provenen del departament de Cultura de la Generalitat de Catalunya i 20.000€ de fons propis de l'Ajuntament.

L'actuació s'ha d'executar dins la bianualitat 2024-2025 i consisteix en la primera fase de construcció d'un centre de recepció de visitants al mateix Jaciment d'entre 50 i 60 metres quadrats, que inclourà una zona de recepció de visitants i audiovisual, una zona de serveis públics (lavabo) i una zona de servei (magatzem).

Aquesta actuació va enfocada a la millora de l'atenció als visitants al Jaciment i els serveis oferts, així com la millora de l'accessibilitat de diversos tipus. En aquest cas, els imports de la subvenció, tal com hem comentat, eren més grans i s'ha pogut planificar la construcció d'una actuació de més envergadura.

A més a més, aquesta intervenció no només beneficiarà els visitants actuals, sinó que també atraurà un major nombre de turistes, ajudant a revitalitzar l'economia local.

L'Ajuntament, compromès amb la conservació del patrimoni cultural, ha treballat estretament amb arqueòlegs i experts en museologia per assegurar que cada detall de la nova instal·lació compleixi amb els estàndards més alts de qualitat i sostenibilitat.

Es preveu que les obres comencin a principis de 2024 i finalitzin a finals de 2025, amb una cerimònia d'inauguració planificada per coincidir amb el període turístic de l'estiu de 2025. Aquest projecte és una mostra més de la voluntat de les institucions locals i regionals per fomentar la cultura i la història, tot preservant i valorant el patrimoni que ens defineix com a comunitat.

Finalment, es duran a terme campanyes de promoció per donar a conèixer aquestes millores i atraure visitants de diverses regions, consolidant així el Jaciment de la Font de la Canya com un destí cultural de referència a Catalunya.

VISITES TEATRALITZADES (MICROVI I CAP DE SETMANA IBÈRIC)

Enguany de la mateixa manera que l'any 2024, s'han organitzat dins el Microvi 2024 (11 i 12 de maig) i dins el Cap de setmana ibèric (5 i 6 d'octubre), les visites Teatralitzades al Jaciment ibèric de la Font de la Canya.

A principis d'any es va obrir la convocatòria a noves incorporacions a la companyia on es van incorporar dues persones.

També, en aquesta edició es va afegir una novetat amb les túniques que s'oferien als participants per integrar-los millor a la visita i fer-los partícips de l'experiència.

L'aventura, com sempre, ha anat dirigida per Rosa Andreu, i s'inicia amb la posada en situació dels visitants que van recorrent les escenes per conèixer els diferents oficis i maneres de treballar que tenien els ibers que van habitar i treballar al que avui coneixem com a Jaciment ibèric de la Font de la Canya. En acabar, es realitza un banquet amb aliments i ingredients presents a l'època triats i presentats per Caram-Caram.

Tant al maig com a la tardor, les entrades es van exhaurir ben aviat.

Des d'aquestes línies i des de l'Ajuntament, volem agrair a tots els participants en el projecte, i ben especialment a les actrius i actors voluntaris que ho fan possible, la seva dedicació i esforç perquè hagi estat un èxit de públic amb un producte de qualitat i que ha tingut una gran acollida.

Finalment, informar que, al ser un projecte viu, el proper mes de gener es farà una nova crida per poder ampliar l'equip d'actors, actrius i voluntaris que facin créixer el projecte i donin més vida a un espai que cada dia és més nostre i intentem dinamitzar per fer conèixer d'on venim.

La propera edició serà el cap de setmana dels 17 i 18 de maig durant el Microvi 2025 i el primer cap de setmana d'octubre amb el 25è Cap de setmana ibèric.

TURISME

JORNADES EUROPEES DE PATRIMONI 2024

Segueixen vigents els horaris de visita al DO Vinífera cada dissabte i diumenge a les 10:00 i a les 12:00 i també amb la possibilitat de realitzar cada primer dissabte de mes la visita combinada amb el Jaciment ibèric a les 10:00 i el DO Vinífera a les 12:00.

També com sempre hi ha la possibilitat de realitzar visites concertades contactant amb la Cooperativa Arqueovitis al rqueovitis.activitats@gmail.com o al telèfon 606 866 979.

També a l'octubre, a les Jornades europees de patrimoni organitzades per Patrimoni cultural de la Generalitat de Catalunya per iniciativa del Consell d'Europa i la Comissió Europea que aquest 2024 van ser el 12,13 i 14 d'octubre amb visites gratuïtes al DO Vinífera tant el dissabte 13 com el diumenge 14.

MONESTIR ROMÀNIC DE SANT SEBASTIÀ DELS GORGS

El Monestir, com sabem, és un dels principals recursos visitables i de reclam del municipi.

Compta amb visites cada primer i tercer dissabte de mes a les 11:00 i a les 12:00 també a càrrec de la Cooperativa Arqueovitis que ofereix al igual que amb el Jaciment i el DO Vinífera la possibilitat de realitzar visites concertades contactant amb la Cooperativa Arqueovitis al 606 866 979 o arqueovitis.activitats@gmail.com

Enguany, i degut a les obres que s'estan realitzant a l'església, les visites no inclouen el pas per la nau per un tema de seguretat. Si que permet la visita a la sagristia i base de la torre i el claustre.

CARTA AL PAPA FRANCESC

L'alcalde d'Avinyonet del Penedès, César Herráiz, ha fet una invitació formal al Papa de Roma perquè assisteixi a les festes del mil·lenari del Monestir de Sant Sebastià dels Gorgs.

Mitjans com El Cargol, El 3 de Vuit i Penedès Televisió ja s'han fet ressò d'aquesta notícia, destacant-la a les seves pàgines i canals, la qual cosa ha ajudat a difondre la commemoració del mil·lenari a un públic més ampli.

L'Ajuntament d'Avinyonet del Penedès espera la resposta oficial del Pontífex en els propers mesos.

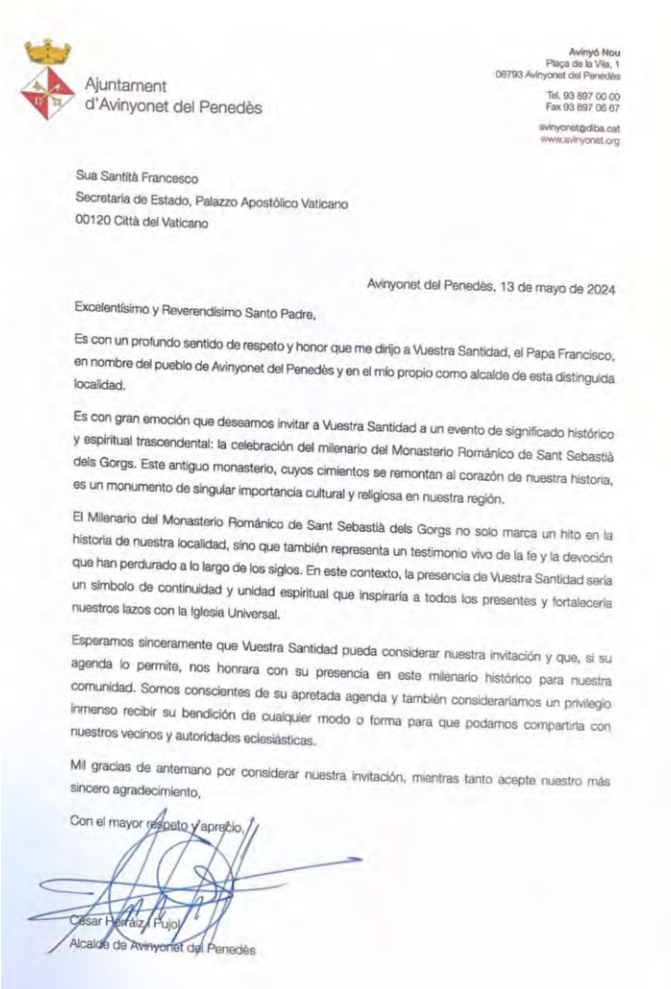

Ajuntament
d'Avinyonet del Penedès

Avinyó Nou
Plaça de la Vila, 1
08793 Avinyonet del Penedès

Tel. 93 897 00 00
Fax 93 897 06 67

avinyonet@diba.cat
www.avinyonet.org

Sua Santità Francesco
Secretaría de Estado, Palazzo Apostólico Vaticano
00120 Città del Vaticano

Avinyonet del Penedès, 13 de mayo de 2024

Excelentísimo y Reverendísimo Santo Padre,

Es con un profundo sentido de respeto y honor que me dirijo a Vuestra Santidad, el Papa Francisco, en nombre del pueblo de Avinyonet del Penedès y en el mío propio como alcalde de esta distinguida localidad.

Es con gran emoción que deseamos invitar a Vuestra Santidad a un evento de significado histórico y espiritual trascendental: la celebración del milenario del Monasterio Románico de Sant Sebastià dels Gorgs. Este antiguo monasterio, cuyos cimientos se remontan al corazón de nuestra historia, es un monumento de singular importancia cultural y religiosa en nuestra región.

El Milenario del Monasterio Románico de Sant Sebastià dels Gorgs no solo marca un hito en la historia de nuestra localidad, sino que también representa un testimonio vivo de la fe y la devoción que han perdurado a lo largo de los siglos. En este contexto, la presencia de Vuestra Santidad sería un símbolo de continuidad y unidad espiritual que inspiraría a todos los presentes y fortalecería nuestros lazos con la Iglesia Universal.

Esperamos sinceramente que Vuestra Santidad pueda considerar nuestra invitación y que, si su agenda lo permite, nos honrara con su presencia en este milenario histórico para nuestra comunidad. Somos conscientes de su apretada agenda y también consideraríamos un privilegio inmenso recibir su bendición de cualquier modo o forma para que podamos compartirla con nuestros vecinos y autoridades eclesiásticas.

Mil gracias de antemano por considerar nuestra invitación, mientras tanto acepte nuestro más sincero agradecimiento,

Con el mayor respeto y aprecio,

César Herráiz Pujol
Alcalde de Avinyonet del Penedès

25 ANYS DEL CONSORCI DE TURISME DEL PENEDÈS

El Consorci de Promoció Turística del Penedès, conegut avui dia com Penedès Turisme, va celebrar l'acte central de commemoració dels seus 25 anys de funcionament.

Creat el 1999, el Consorci ha treballat durant aquest quart de segle per dinamitzar l'oferta turística del Penedès, promovent la vinya, la gastronomia i el paisatge del territori, fins a convertir la marca Penedès en una referència més enllà de Catalunya.

L'esdeveniment es va dur a terme al Teatre del Casal de Vilafranca i va reunir alcaldes, tècnics, i representants d'associacions i institucions. Durant l'acte, es va repassar l'activitat dels 25 anys de treball i promoció, destacant els èxits assolits i el compromís continuat amb el desenvolupament turístic de la comarca.

TURISME

MICROVI 2024

Al mes d'abril, i ja en la seva novena edició, el Microvi va tornar a ocupar les agendes de dels amants del vi a Avinyonet del Penedès del 12 d'abril al 25 de maig. Set setmanes d'actes a tots els nuclis del municipi amb moltes novetats.

El tret de sortida el van posar, el divendres 12 d'abril, el Tast de vins del Massís del Garraf a Can Ràfols dels Caus amb la participació del Master of Wine Alvaro Ribalta i una taula rodona amb ponents que han format part dels orígens de la posada en valor dels vins del Massís del Garraf.

Posteriorment, es va dur a terme la inauguració, en exclusiva, de l'exposició permanent sobre la finca Can Ràfols dels Caus realitzada amb el material generat en l'homenatge a Carlos Esteva del 4 de febrer.

A la segona part es va realitzar un tast lliure amb la participació de cellers del Massís del Garraf.

El diumenge 14 d'abril, el Microvi va col·laborar amb una caminada organitzada des de l'Hotel Font

de la Canya que va visitar cellers del municipi com són Artcava, Raventós & Basagoiti i El Jardí dels sentits per acabar al mateix Hotel amb un vermut.

La setmana següent el dissabte 20 d'abril, el plat fort del Microvi, la Mostra de petits cellers a l'Arboçar que es va tornar a transformar en la capital del petit celler.

Amb més de 200 referències de vins i escumosos dels cellers participants, així com la gastronomia i la música en directe, aquesta edició va repetir l'èxit del 2023 amb un miler de participants, el format tarda-nit i amb la novetat de la botiga del Microvi on es podien adquirir de manera àgil les millors referències de cada celler participant.

El següent cap de setmana, divendres, va arribar La Nit dels Sumolls davant del Monestir romànic de Sant Sebastià dels Gorgs. Amb la participació de 20 cellers, es van presentar les últimes novetats elaborades amb aquesta varietat autòctona catalana. La gastronomia va tenir un paper destacat amb la col·laboració de Caram-Caram, que ens va portar dos tastets gastronòmics que acompanyaven de manera fantàstica els vins presentats.

El mateix diumenge, la caminada Naturvi tornava a portar amants del parc natural a Can Mitjans per recórrer un circuit de 7 quilòmetres per a grans i petits amb diverses parades i tastos entre les vinyes del Massís del Garraf.

TURISME

MICROVI 2024

Ja al mes de maig, el Microvi es posava en marxa repetint l'experiència del 2023 amb la la Visita i tast pel casc antic de Les Gunyoles que es va fusionar enguany amb l'actuació del Festival Ressons Penedès de Carlota Flâneur a la plaça de l'església.

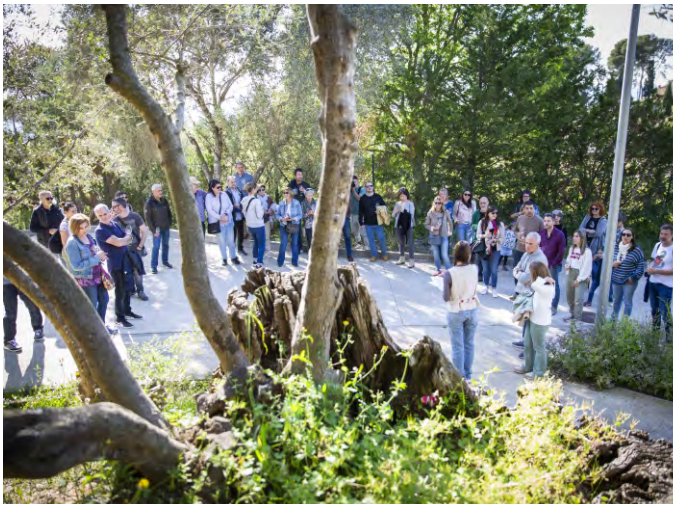

L'11 i 12 de maig, es duia a terme una nova edició de les visites teatralitzades al Jaciment ibèric de la Font de la Canya amb gran èxit de públic i ja el 17 de maig, el Visexual que va tornar a fer petita la sala del CCR Cantallops dinamitzat per Caram-Caram que sempre aporten frescor, coneixements i novetats a tots els actes als que participen.

Finalment, i per cloure l'edició 2024, el dissabte 25 de maig, es van dur a terme els dos últims actes del Microvi amb el Pinta el Microvi en família realitzat al local social d'Avinyó Nou i amb la participació de l'artista Marta Arañó i la pintura amb vi on els més petits van ser protagonistes i finalitzar amb un bon vermut.

Al vespre, i per treure l'espineta de l'any anterior, a la WineFest es va poder gaudir de l'esperat concert del grup Tribut ABBA que va delectar als assistents que van fer petita la plaça de la vila d'Avinyó Nou amb un ambient fantàstic i la participació de cellers i gastronomia del municipi.

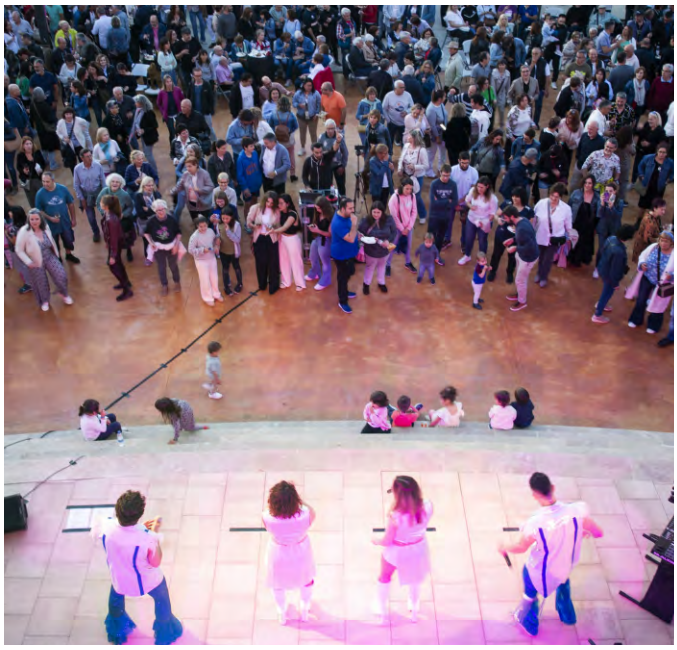

Aquesta edició del Microvi ha tornat a ser un èxit amb més de 2.000 persones compartint experiències inoblidables, aforaments exhaurits amb antelació de cada acte i tornant a consolidar la posició del Microvi com una peça clau en el mapa d'esdeveniments vitivinícoles a Catalunya.

Des d'aquestes línies, volem expressar el nostre agraïment sincer a totes les entitats, empreses i voluntaris que, amb la seva dedicació i col·laboració, fan possible aquest esdeveniment anualment, convertint el Microvi en una celebració única i inoblidable per a tots nosaltres.

Estem ja treballant per sorprendre amb la propera edició i que sigui plena de descobriments i moments compartits que ens enriqueixin.

TURISME

FESTIVAL RESSONS PENEDÈS

El Festival Ressons Penedès va fer parada a Les Gunyoles, amb una actuació memorable de Carlota Flâneur. El concert, que es va celebrar al Carrer de l'Església, s.n., va ser d'entrada gratuïta i va aconseguir reunir un nombrós públic.

Carlota Flâneur, que va debutar el 2020 amb l'EP 'Brains', va oferir un repertori ple de pop tendre i colorit. La cantant va interpretar temes del seu primer disc, 'Uncertainty', publicat el 2022, amb cançons de ritmes alegres, guitarres juganeres i sintetitzadors que aporten calidesa a la seva proposta musical acollidora. A més, va sorprendre els assistents amb la seva particular versió del "See You Again" de Tyler, The Creator.

L'actuació va ser un èxit i va deixar una impressió duradora en els assistents, que van gaudir d'una vetllada de música en directe en un entorn únic.

GRAVACIÓ SÈRIE LES GUNYOLES

El passat mes de maig es va dur a terme a diversos espais de Les Gunyoles la gravació de la sèrie "Dos Tumbas" per part de la productora del mateix nom. Aquesta sèrie està previst que es pugui veure per la plataforma Netflix, tot i que desconeixem la data d'estrena.

La sèrie de ficció està dirigida per Kike Maíllo, un reconegut director que ha treballat en diversos projectes exitosos. La trama promet ser apassionant i compta amb la participació de tres actors coneguts per la seva interpretació a "La Casa de Papel", una de les sèries més populars dels darrers anys.

Les Gunyoles ha estat l'escenari perfecte per a la gravació, oferint una varietat de localitzacions que s'adapten a les necessitats de la producció.

Amb "Dos Tumbas", Kike Maíllo i el seu equip esperen captivar l'audiència amb una història plena d'emocions, intriga i girs inesperats. Netflix confia que la sèrie serà un nou èxit dins del seu catàleg de produccions de qualitat.

ENSENYAMENT

CURS COMPETÈNCIES AMB INTELIGÈNCIA ARTIFICIAL (CHATGPT)

Aquest curs realitzat el mes de maig hi van participar onze persones i va servir per entendre i practicar amb aquesta nova eina de la que tant sentim a parlar.

El ChatGPT (Generative Pre-trained Transformer) és un chatbot desenvolupat per OpenAI, llançat el novembre de 2022.

Utilitza models de llenguatge avançats per generar respostes basades en entrades de text, imitant una conversa humana.

A través d'algorismes d'aprenentatge automàtic, ChatGPT pot analitzar el text d'entrada i generar respostes coherents i contextualment apropiades, fet que el converteix en una eina poderosa per a una àmplia gamma d'aplicacions.

El curs va ser molt interessant i tot el grup de participants va poder aprendre a fer-ne ús en el mateix curs, realitzat en una sala de la planta baixa del Local Social d'Avinyó Nou.

CURS CANALS DE RECERCA DE FEINA

Al curs Canals de recerca de feina realitzat aquest passat més de novembre s'hi van apuntar deu persones. L'objectiu general del curs era proporcionar un conjunt d'eines i recursos per augmentar les possibilitats d'inserció en el món laboral als seus participants.

Les persones que es van apuntar al curs eren joves menors de trenta anys en situacions diverses. Alguns estaven en procés de cerca de feina, d'altres estaven mirant de tornar a realitzar estudis, d'altres ja havien acabat els estudis i ara començaven el procés de cercar feina.

Els participants que van realitzar el curs van valorar molt positivament els aprenentatges que els va facilitar el mateix i sobretot el caire pràctic de les cinc sessions.

ENSENYAMENT

NOU CURS 24-25 I AJUDES (MENJADOR I BEQUES MATERIAL ESCOLAR) ESCOLA I LLAR D'INFANTS

Aquest curs 2024-2025, l'Ajuntament d'Avinyonet ha destinat novament més de 200.000€ a l'escola i la llar municipal per assegurar que els nostres fills i nets tinguin accés a instal·lacions adequades, netes i amb serveis òptims.

A més, s'ofereixen ajudes econòmiques a les famílies per fomentar el creixement i garantir l'ensenyament, així com els serveis d'acollida i de menjador.

Per assegurar que tots els nens i nenes puguin gaudir del servei de menjador i d'una alimentació equilibrada a un cost molt reduït per a les famílies, l'ajuntament destinarà 18.000€ addicionals a aquest servei. També es proporcionaran 2.000€ per a l'adquisició de llibres i aproximadament 1.500€ en beques i ajudes per a material escolar.

BIBLIOBÚS

Els dimecres cada 15 dies de 10:30 a 13:00 el Bibliobús Montau té parada al nostre municipi com és habitual al costat de l'Escola.

El bibliobús Montau, forma part de la Xarxa de Biblioteques de la Diputació de Barcelona, i està integrat al grup de biblioteques situades a les comarques de l'Alt Penedès, l'Anoia i Baix Llobregat nord, i depèn de la biblioteca popular Torres i Bages de Vilafranca del Penedès, que és la biblioteca cap de zona, de la que rep suport.

Conjuntament amb el Bibliobús El Castellot treballa per oferir serveis de lectura als municipis de menys de 5000 habitants de l'Alt Penedès, Garraf i Baix Llobregat-oest.

La missió del servei de bibliobús és oferir material bibliogràfic i serveis d'informació d'àmbit local i facilitar l'accés als recursos d'informació externs a tota la població a què serveix. Paral·lelament, el servei de bibliobús potencia la formació individual i l'autoaprenentatge, fomenta la lectura i facilita material per al lleure.

Consulteu la informació de la parada i horaris actualitzada al següent enllaç:

https://bibliotecavirtual.diba.cat/bibliobus-montau

JOVENTUT

SUBVENCIÓ PER A L'EMPRENEDORIA JUVENIL

L'Ajuntament d'Avinyonet del Penedès, a través del Consell Comarcal, va ajudar a tramitar una nova línia de subvencions de la Generalitat de Catalunya pel nostre jovent emprenedor.

L'objectiu d'aquestes subvencions és afavorir la incorporació al mercat de treball de persones joves que estiguin a l'atur i que vulguin donar-se d'alta com a autònomes.

SUBVENCIÓ PAGAMENT LLOGUER FINS A 35 ANYS

L'Ajuntament d'Avinyonet del Penedès, en col·laboració amb el Consell Comarcal, ha anunciat una nova convocatòria de subvencions per al pagament del lloguer destinada a la joventut del municipi. Aquesta iniciativa està dirigida a joves d'entre 18 i 35 anys, amb l'objectiu de facilitar el seu accés a l'habitatge i promoure la seva autonomia.

Aquesta nova convocatòria pretén oferir suport econòmic als joves per ajudar-los a afrontar les despeses del lloguer, contribuint a la seva estabilitat residencial i fomentant la seva independència.

Aquesta iniciativa és un pas important per assegurar que els joves tinguin l'oportunitat de viure i desenvolupar-se en el seu municipi, reforçant el compromís de l'Ajuntament amb el benestar de la seva població jove.

CANAL D'INSTAGRAM

Des del departament de Joventut d'Avinyonet del Penedès hi ha disponible el canal de difusió d'instagram @joventutavinyonet on podeu estar actualitzats de totes les novetats i activitats que s'organitzen.

JOVENTUT

SUBVENCIONS PER AFAVORIR L'AUTOOCUPACIÓ DE JOVES EN EL MARC DEL PROGRAMA FSE+

Aquests ajuts consisteixen en una subvenció d'un import fix de fins a 15.120 euros per a cada jove que iniciï i mantingui una activitat econòmica o professional com a persona treballadora autònoma per compte propi durant un mínim de 18 mesos ininterromputs, amb l'objectiu de donar suport als joves en el moment d'iniciar, amb la solidesa necessària perquè es consolidi a llarg termini, un projecte empresarial o un pla de negoci com a treballador autònom.

Així mateix, i dins el període subvencionable de l'ajut, la persona beneficiària ha de dur a terme amb aprofitament una acció de caràcter formatiu o de suport que contribueixi a millorar la gestió del seu negoci o que estigui relacionada directament amb l'activitat econòmica o professional desenvolupada de, com a mínim, 6 hores de durada.

Aquest ajut es dirigeix a joves entre 18 i 29 anys (ambdós inclosos) donats d'alta al registre del

programa de Garantia Juvenil, en situació "Inscrit beneficiari", el dia anterior o el mateix dia de la data d'inici de la seva activitat com a treballador o treballadora autònom.

SORTIDA A PORT AVENTURA

El 9 de novembre de 2024 es va realitzar una nova edició de la sortida jove a Port Aventura conjuntament amb 19 municipis de la comarca.

En total hi van participar més de 380 joves, dels quals 15 eren d'Avinyonet del Penedès.

Aquesta activitat ja és un clàssic i, igual que l'esquiada jove, promou la col·laboració entre els serveis de joventut dels diferents Ajuntaments i la coneixença per part dels i les joves de la comarca.

Aquestes sortides són molt esperades pels joves, que tenen l'oportunitat de gaudir d'un dia ple de diversió. A més, es fomenten valors com la convivència i la cohesió social.

CASAL D'ESTIU

El casal d'estiu enguany es va realitzar del 25 de juny al 26 de juliol amb la participació de més d'una cinquantena d'infants. El fil conductor d'aquesta edició va ser " "

L'activitat va realitzar-se a les instal·lacions de l'Escola d'Avinyonet del Penedès, com és ja habitual i també es va dur a terme el servei d'acollida i el servei de menjador.

Les activitats més esperades d'aquestes cinc setmanes van ser, les colònies a la casa de colònies El Pinar (a Canyelles), la Jornada Esportiva a Vilafranca, la sortida a Aqualeon, la sortida a la Bauma i les visites setmanals a la piscina a Sant Cugat.

Les inscripcions com cada any van poder-se fer per

setmanes i des de l'Ajuntament es van mantenir els preus que hi havia l'any anterior.

Com sempre es va seguir apostant per monitors del municipi que, un any més, el resultat va ser fantàstic.

ESTIU JOVE

De l'1 de juliol al 31 de juliol es va realitzar una nova edició de l'Estiu jove amb la participació de una mitjana 20 joves per setmana. Durant aquestes setmanes es van realitzar les activitats previstes amb monitors del municipi amb activitats molt variades i sortides de tot un dia. Com la sortida que es va fer a la llacuna amb la baixada i descoberta de la Cova de Ronda i la sortida a la platja de Vilanova a fer l'activitat de Big Sup, entre d'altres. La sortida a l'Aqualeon juntament amb els participants del Casal d'Estiu i les sortides amb bici fins a la piscina de Sant Cugat també van ser un èxit.

Enguany es va tornar a fer un treball de pintura mural a l'exterior del Local Social que es pot veure al mur exterior del Local i que dona molta vida i un bon toc de color a aquesta zona de passeig.

La sortida de l'estiu jove 2024 va tenir lloc la setmana del 22 al 26 de juliol i va consistir en una estada a l'Alberg de Montfalcó a Viacamp, Osca. Cinc dies de convivència, natura i activitats en un paratge espectacular.

JOVENTUT

ESQUIADA JOVE

El cap de setmana del 27 i 28 de gener es va dur a terme una nova edició de l'Esquiada jove intermunicipal de l'Alt Penedès que va comptar amb la participació de del municipi d'Avinyonet del Penedès i una cinquantena de participants dels municipis organitzadors de Font-rubí, Vilobí del Penedès, Les Cabanyes, Sant Cugat Sesgarrigues i Avinyonet del Penedès.

L'esquiada jove dirigida als i les joves promou l'esport i l'oci saludable, gaudint de l'esquí/snow d'una manera segura i alhora amb la millor companyia per fer convivència entre els participants.

Cal destacar també que aquestes activitats afavoreixen el vincle entre els i les joves dels diferents pobles del municipi i també amb els i les professionals de joventut.

ESTRENA CURTMETRATGE "MURS DE PAPER"

El dissabte 15 de novembre es va estrenar un nou curtmetratge escrit, dirigit, rodat i interpretat per joves participants a l'estiu jove i dinamitzat per Jaume Fargas de Taller de cinema. Aquesta activitat forma part del projecte "Reacciona, cinema i solidaritat" i està subvencionada per la Diputació de Barcelona.

Us recomanem el visionat d'aquest treball que enguany planteja el greu problema de la guerra.

El curtmetratge d'enguany està titulat igual que els curts realitzats en edicions anteriors es pot veure a la web www.avinyonet.org/joventut

PAREM-HO! 2024

El 23 de novembre a les Cabanyes es va realitzar la quarta edició del "Parem-ho", una iniciativa conjunta organitzada entre l'Ajuntament d'Avinyonet del Penedès i l'Ajuntament de les Cabanyes en motiu del dia internacional per a l'eliminació de la violència vers les dones.

Enguany es van realitzar dos tallers que van funcionar molt bé. Un de defensa personal i un altre de creació de rap.

L'any vinent el "Parem-ho" tindrà lloc al nostre municipi i des de l'àrea de joventut dels dos Ajuntaments ja es comença a pensar en diferents propostes d'activitats que es poden realitzar.

TROBADA AMB L'EQUIP MUNICIPAL DE JOVENTUT

El diumenge 1 de desembre es va portar a terme una trobada jove en la que es va fer una presentació dels recursos i activitats disponibles al municipi en l'àmbit de joventut i alhora es va promoure un debat amb tots els joves assistents per tal de recollir noves idees i iniciatives.

D'aquest espai en va sorgir un llistat amb una dotzena de propostes que es portaran a terme en els propers mesos.

Per concloure la jornada es va realitzar un tast de most Mostatxo fet amb diverses varietats de raïm que es va maridar amb patates, olives, fuet i galetes salades, una bona manera d'acabar aquesta productiva jornada.

ESPORTS

AJUDES I PATROCINIS ESPORTISTES MUNICIPI

Com en anys anteriors, l'Ajuntament ha ofert ajuts i subvencions per donar suport als esportistes del municipi que competeixen en disciplines individuals, com ciclisme o trial, i a les entitats esportives, ajudant-los a assolir els seus objectius i donant suport a la pràctica de l'esport de competició.

Així mateix, es va donar suport en material a un equip de futbol sala que participa habitualment a torneigs d'estiu com el de Font-Rubí als que l'Ajuntament va col·laborar entregant noves samarretes amb el logo d'Avinyonet l'Origen de la vinya.

UNIÓ ESPORTIVA AVINYONET

Aquesta temporada, com és habitual, el primer equip masculí de la Unió Esportiva Avinyonet competeix al grup 26 de la Quarta Catalana, disputant els seus partits com a local els diumenges a les 12:00. Podeu estar al corrent de les seves novetats a Instagram: @uea.1972.

L'equip femení competeix a la Segona Catalana, també amb els partits a casa els diumenges a les 12:00. Les actualitzacions les trobareu al compte @ueafemeni.

Per contactar amb el club, podeu escriure a futbolavinyonetue@gmail.com.

Enguany s'ha continuat apostant per l'escola de futbol base que inclou categories com mainada, prebenjamí, benjamí, aleví, infantil, cadet i juvenil, amb l'objectiu de fomentar la participació dels més joves i consolidar el creixement del club. Les novetats les podeu seguir al compte @ueabase_avinyonet o demanar informació als telèfons 615 368 976 (José) o 697 983 234 (Juan).

Com cada any, l'Ajuntament dona suport al club mitjançant un conveni de col·laboració que cobreix les fitxes dels jugadors i jugadores, a més del manteniment i les millores de les instal·lacions esportives.

A més, el 8 de juny es va realitzar la segona edició de la Trobada de futbol base amb èxit de participació de 10 clubs i més de 150 partipants.

TORNEIG DE FUTBOL 7 INFANTIL

El torneig de futbol 7 infantil va comptar aquest any amb la participació de 22 equips de diferents municipis. Entre ells, l'equip d'Avinyonet del Penedès, format per 14 jugadors i jugadores del municipi:

Aleix Castilla, Aleix Herráiz, Bernat Jordan, Daniel Herráiz, Gerard Llopart, Guillem Castilla, Isabella Lacanale, Iu Tarrada, Jan Garreta, José Maria Ortiz Muñoz, Leo Mas, Paula Fernández, Pol Tarrada i Zahra El Abd. Entrenats per José Sánchez, Aleix Mata i Hug Raventós.

L'equip va ser dirigit per José Sánchez, Aleix Mata i Hug Raventós.

El cap de setmana del 29 i 30 de juliol, el camp de futbol de Sant Pere de Riudebitlles, va acollir la 15a edició de la Copa Penedès Televisió-Gran Premi Consell Comarcal de l'Alt Penedès. Durant aquests dies, es van disputar 67 partits amb un sistema de competició que permetia la celebració de fins a cinc finals (grups A, B, C, D i E), segons la classificació obtinguda el dissabte.

En total, 350 participants entre jugadors i tècnics van formar part d'aquesta edició, amb moments destacats com la tradicional desfilada de diumenge, en què es van lliurar copes i medalles. L'equip d'Avinyonet va comptar amb el suport de la regidora Laia Ràfols i l'alcalde Cèsar Herráiz.
Els organitzadors van remarcar el caràcter lúdic i social del torneig, combinant la competició esportiva amb estones de convivència i activitats refrescants com la piscina per combatre la calor.

Els partits més rellevants es van retransmetre per Penedès TV durant el mes de juliol i principis d'agost.

L'equip d'Avinyonet va quedar emmarcat al grup B juntament amb el Subirats verd, el Sant Sadurní blau, el Vilafranca blau, el Torrelles de Foix i el Sant Llorenç d'Hortons amb els següents resultats:

Avinyonet - 1 Sant Llorenç d'Hortons – 2
Avinyonet – 0 Torrelles de Foix – 0
Avinyonet – 1 Vilafranca blau – 0
Sant Sadurní blau – 1 Avinyonet – 0
Subirats verd – 1 Avinyonet – 0
Semifinal E: Sant Quintí de Mediona – 0 Avinyonet – 1
Final E: Avinyonet – 3 Puigdàlber - 0

El dimarts 9 de juliol, els jugadors van ser rebuts a l'ajuntament, on van poder berenar i l'alcalde César Herráiz els va dirigir unes paraules de felicitació i motivació per l'any vinent.

ESPORTS

PAS VOLTA A CATALUNYA (FEMENINA I MASCULINA)

Avinyonet del Penedès ha estat un dels punts destacats de la Volta Ciclista a Catalunya 2024, que aquest any ha acollit, per primera vegada, la Volta Femenina per Etapes.

La competició femenina, disputada entre el 7 i el 9 de juny, va finalitzar amb una emocionant tercera etapa de 119,1 quilòmetres entre Molins de Rei i

Barcelona, on les millors ciclistes del món van passar pel nostre municipi. Aquesta edició històrica ha estat un gran avenç per al ciclisme femení, aportant més visibilitat i reconeixement al talent de les ciclistes d'elit.

A més de la categoria femenina, la Volta Ciclista Masculina també va passar per Avinyonet, fent d'aquest municipi un lloc de pas en una de les competicions més importants del calendari ciclista internacional. Els ciclistes de tot el món van recórrer els nostres paisatges, convertint Avinyonet en part d'un esdeveniment esportiu de gran rellevància.

DIVERSES PROVES QUE PASSEN PEL MUNICIPI

Durant l'any, Avinyonet del Penedès ha estat escenari de diverses proves i activitats esportives, aprofitant l'extensió i riquesa del seu espai natural. Aquestes són algunes de les més destacades:

BTT-O PENEDÈS: El 17 de març, es va celebrar aquesta cursa de ciclisme de muntanya que va recórrer diversos punts del municipi.

9a CAMINADA ESPORTIVA MOLINS-VILAFRANCA: També el 17 de març, es va dur a terme aquesta caminada que uneix Molins de Rei amb Vilafranca del Penedès, passant per Avinyonet.

OPEN MAXXIS BTT SANT SADURNÍ D'ANOIA: El 15 de setembre, aquesta competició de bicicletes de muntanya va incloure trams per Avinyonet del Penedès

Aquestes activitats, ja tradicionals, promouen l'esport i el turisme, destacant el patrimoni natural del municipi i atraient participants i visitants d'arreu.

ACTIVITAT COMMEMORATIVA DIA MUNDIAL DE L'ACTIVITAT FÍSICA

El passat 8 d'abril, en motiu del Dia Mundial de l'Activitat Física es va realitzar una caminada guiada pels professionals de l'Equip d'atenció Primària Penedès rural Est on els veïns i veïnes dels municipis de Sant Cugat Sesgarrigues, Subirats i Avinyonet del Penedès van poder participar-hi. Es van organitzar tres grups que sortien dels diferents Centres d'atenció primàries i es van trobar a l'església de Sant Pere d'Avinyó.

L'activitat era oberta a tothom i amb una durada de 2 hores i dificultat baixa amb algun tram de més dificultat.

CAMINADA DE L'ORIGEN DE LA VINYA

El 30 de novembre es va celebrar la tradicional Caminada de l'Origen de la Vinya a Avinyonet del Penedès, una edició especial que aquest any s'ha sumat als actes de commemoració del mil·lenari del Monestir de Sant Sebastià dels Gorgs.

L'esdeveniment va congregar un gran nombre de participants, que van gaudir d'una jornada plena de natura, història i cultura.

La caminada va iniciar a les 8:00 del matí a l'Arboçar, i va continuar per diversos punts emblemàtics de la comarca, incloent Can Mitjans, Les Gunyoles, Avinyó Nou i Cantallops, fins arribar a la destinació final, el Monestir de Sant Sebastià dels Gorgs. El recorregut va portar els participants a través dels històrics paisatges vinícoles de la regió.

Un dels moments més destacats de la jornada va ser la parada al Monestir de Sant Sebastià dels Gorgs, on es va celebrar una visita especial en honor als seus mil anys d'història.

Els participants van gaudir d'una explicació detallada sobre la importància històrica i cultural del monestir i el seu paper fonamental en la difusió de la viticultura al llarg dels segles.

1000 ANYS
1024 - 2024
MONESTIR DE SANT SEBASTIÀ DELS GORGS

ESDEVENIMENTS I CULTURA

MIL·LENARI DEL MONESTIR ROMÀNIC DE SANT SEBASTIÀ DELS GORGS

El passat 9 de març es van commemorar 1000 anys del primer esment documental del Monestir romànic de Sant Sebastià dels Gorgs, monument declarat Bé Cultural d'Interès Nacional (BCIN) l'any 2000 que és la categoria màxima de protecció que pot tenir un immoble a Calalunya.

Concretament, el document que en fa referència és un testament del 9 de març de l'any 1024 on una persona benestant, en Seniofredus, deixa en testament a l'església de Sant Sebastià una parellada i un alou situats al terme del castell d'Eramprunyà. Aquest doncs, és el primer esment documental del que serà el Monestir de Sant Sebastià dels Gorgs. Lligat a aquesta efemèride, durant l'any 2024 s'ha format una comissió de treball amb la participació de l'Ajuntament d'Avinyonet del Penedès, el Bisbat de Sant Feliu de Llobregat, la Parròquia de Sant Sebastià dels Gorgs i diverses persones vinculades al monument.

Aquesta comissió ha treballat per mirar d'organitzar diversos actes commemoratius fins, com a mínim, l'agost del 2025, alguns dels quals ja s'han anat programant durant el segon semestre del 2024.

493. 1024, marzo 9.

Testamento de Seniofredo nombrando ejecutores para que cumplan su última voluntad.

Como en tantos otros casos, la fecha del testamento y la de la publicación del mismo no son regulares. Como en el documento siguiente se hace constar que el testador murió en marzo, creemos poder atribuir el testamento al 9 de marzo y no al 9 de mayo, pudiendo proceder el error del escritor, que copió "mayo" en lugar de "marzo".

REGESTA: MAS, *Notes*, iv, 258 (n.º CDXV); y xiii, 80.
A. C. A., Cart., f. 271, n.º 835.

In nomine Domini. Ego Seniofredus, sana mente, integreque consilio, cepit cogitare de misericordia Dei, timeo ne subito veniat repentina chassu mortis mee, et ideo iubeo atque discerno ut sint elemosinarii mei, id est: uxori mea Ermeguncia, femina, et Segfred et Companno et Ollofred. Precipio namque vobis elemosinarii mei, ut, si mors me advenerit in quacumque loco antequam alium testamentum faciam, potestatem abeatis omnem meum avere adprehendere et dare pro anima mea sicut ego {vobis} dispono. In primis concedo ad s. Margharita parilio i de bovos, et somero i in ipsa opera de ipsas Parietes, et chavagho i et exada i ad ipsa opera, et tonna i minore ad iam dicta s. Margarita et destral i per quadres adolare; et concedo ad s. Sebastiani pareliata i de alaude quod est in Erapruniano, in locum que dicunt Campo de Barone, quod est super via et subtus via, totum ab integrum, quod michi advenit per quacumque [voce], et bovo i et exada i. Et concedo ad s. Cucufati martir modiata i de vinea, quod est ad s. Maria de Chastello de Fels, et ipsa vinea, qui est in termine de Olerdula, quod emit de Atone, et tonna i quod est in cassa de Arluvino, et concedo ad Arlovino parilio i de chubos et chubello i foladore et parilio i de portadores que illum abebat, et concedo ad uxori mea bove i et vacha i et somero i et quarta parte de meum panem et vinum, tam de vetere quam de novo et chavago i et exado i et ipsa medietate de ipsos meos porchos, et vindere faciatis tonnas u maiores et persolvere ad uxori mea man-

A més, igual que aquests, durant l'any 2025 s'aniran programant altres actes que es donaran a conèixer individualment a les xarxes socials de Turisme Avinyonet i l'Ajuntament.

També per commemorar el mil·lenari, es duran a terme accions de promoció com poden ser la de dedicar el calendari 2025 de l'Ajuntament o la instal·lació de banderoles commemoratives per tot el municipi.

PRESENTACIÓ DE LA IMATGE DEL MIL·LENARI

Durant els actes de la Festa Major de Sant Sebastià dels Gorgs, es va donar inici a la celebració del Mil·lenari del Monestir de Sant Sebastià.

La comissió organitzadora va presentar oficialment el logotip dissenyat per a aquest esdeveniment, que serà la imatge que representarà tots els actes i activitats programats al llarg de l'any. A continuació, es va realitzar una breu explicació sobre el significat d'aquesta commemoració tan especial per al municipi, així com dels diferents esdeveniments i activitats que s'organitzaran fins a l'agost de 2025 per celebrar aquest esdeveniment històric.

El disseny del logotip vol reflectir la importància d'aquest aniversari, representant el número 1000 de manera simbòlica mitjançant elements tan característics com la imponent torre i les arcades del claustre del monestir. La imatge vol transmetre l'essència del monestir com a símbol del passat històric i cultural del municipi.

L'acte es va cloure amb una copa de cava, gentilesa de Gramona, en què els assistents van poder compartir aquest moment especial i gaudir de la companyia dels altres membres de la comunitat.

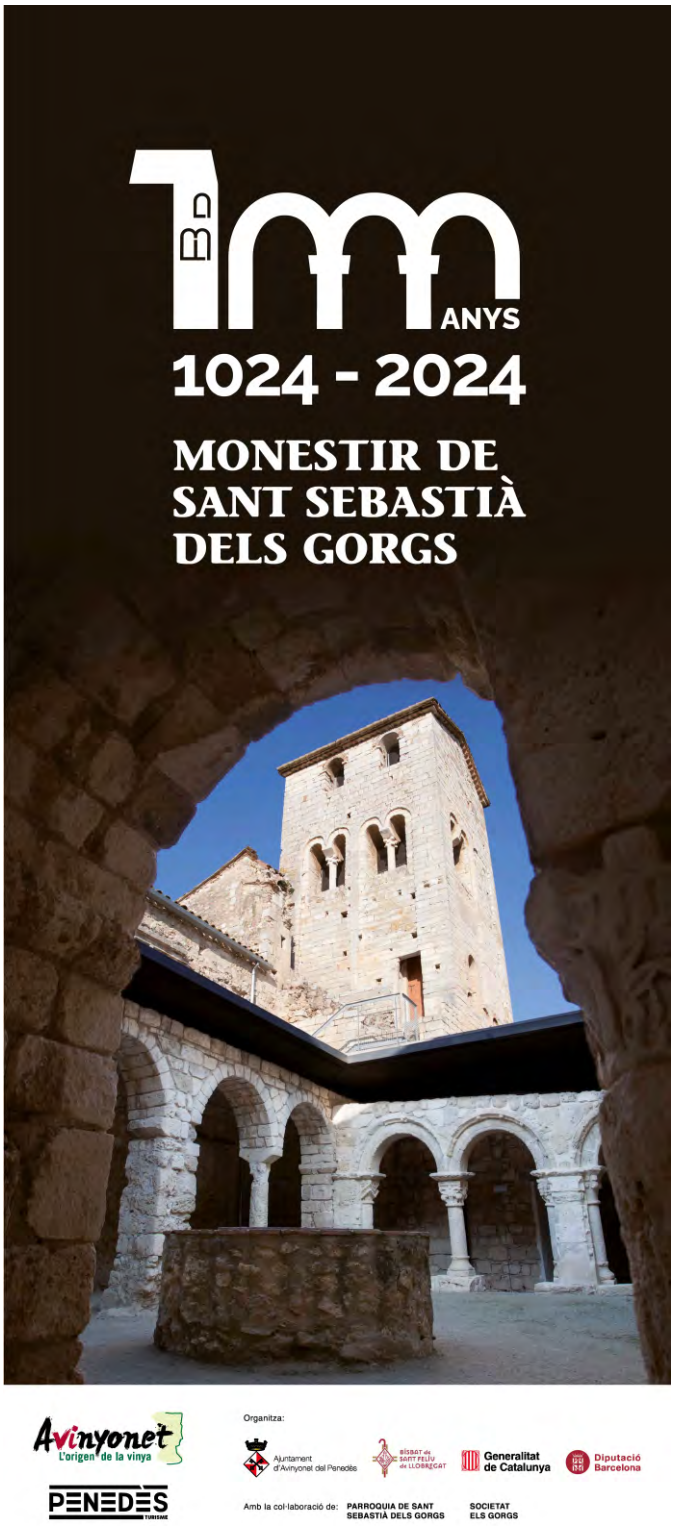

ESDEVENIMENTS I CULTURA

ACTE INAUGURAL DEL MIL·LENARI AL VINSEUM

El passat 4 d'octubre, a l'Auditori del Vinseum, es va realitzar l'acte inaugural de la commemoració del mil·lenari del Monestir de Sant Sebastià dels Gorgs que va constar d'una ponència titulada «Sant Sebastià dels Gorgs: més de mil anys de monestirs al Penedès», a càrrec de l'historiador i doctor en cultures medievals, Marçal Díaz Ros.

L'acte es va iniciar amb una presentació i posada en valor de la tasca feta per la Comissió organitzadora per part del regidor de Cultura Ernest Rodríguez al que va precedir la ponència. Per acabar l'acte, l'alcalde va fer la cloenda i tots els assistents van poder brindar amb una copa de cava gentilesa d'AT Roca.

A la ponència es va exposar com, al segle X, van aparèixer les primeres comunitats monàstiques al Penedès i com els monestirs es van expandir per la regió, formant part del seu paisatge. Un d'ells, el de Sant Sebastià dels Gorgs.

L'acte ha estat organitzat per la Comissió del mil·lenari del Monestir de Sant Sebastià dels Gorgs i l'Ajuntament d'Avinyonet del Penedès i ha comptat amb la col·laboració del Vinseum que ha cedit l'espai per poder realitzar aquest acte.

PROGRAMA D'ACTES DEL MIL·LENARI

Agost 2024	**3 d'agost – 11:00h – Claustre del Monestir** Presentació de la imatge del Mil·lenari /gratuït
Octubre 2024	**3 d'octubre – 19:00h – Auditori del Vinseum** Xerrada inaugural del Mil·lenari /gratuït*
	26 d'octubre – 19:00h – Claustre del Monestir Conferència Catalunya, patrimoni i territori - Viu el Parc 2024 /gratuït
Novembre 2024	**30 de novembre – 8:00h – Sortida des de L'Arboçar** Caminada de l'Origen de la Vinya /gratuït*
Gener 2025	**18 de gener – 17:00h – Centre Cívic "Els Gorgs"** Memòria viva: conviure amb el Monestir de Sant Sebastià dels Gorgs /gratuït
	20 de gener – 12:00h – Església Parroquial Missa en honor a Sant Sebastià /gratuït
Febrer 2025	**2 de febrer – 8:00h – Monestir de Montserrat** Matinal de mil·lenaris a Montserrat /gratuït*
Març 2025	**30 de març – 17:30h – Claustre del Monestir** Titelles amb "El Falcó i el Princep" /gratuït
Abril 2025	**11 d'abril – 19:00h – Celler AT Roca** Mostra de vins del Mil·lenari /15€
	13 d'abril – després de missa – Plaça de l'Església Diada castellera del Mil·lenari /gratuït
	22 d'abril – 20:00h – Claustre del Monestir Presentació Novel·la històrica sobre el Monestir /gratuït
Maig 2025	**9 de maig – 20:00h – A la plaça de l'església** La Nit dels Sumolls Microvi 2025 /12€*
	25 de maig – 18:00h – A l'Era de Cal Pujol Concert de Cant Gregorià /gratuït*
Juny 2025	**15 de juny – 20:00h – A l'Era de Cal Pujol** Espectacle "Místics" de Jordina Biosca /gratuït*
Agost 2025	**1 d'agost – 18:00h – Claustre del Monestir** Inauguració de l'exposició "Monestir de Sant Sebastià dels Gorgs mil anys" /gratuït

*Acte amb places limitades on cal reserva prèvia.
Cal consultar la web www.turismeavinyonet.cat

Paral·lelament a aquests actes se n'organitzaran més durant tot l'any 2025. Podeu consultar tota la informació detallada i actualitzada a www.turismeavinyonet.cat

Segueix-nos:

Turisme Avinyonet

@VisitaAvinyonet

@VisitaAvinyonet

ESDEVENIMENTS I CULTURA

FESTIVAL EVA

Com cada any, Avinyonet del Penedès va seguir enguany acollint un acte del Festival En Veu Alta (EVA).

En aquesta edició, l'acte es va realitzar al Claustre del Monestir de Sant Sebastià dels Gorgs el 8 de juny amb èxit rotund de participació que va esgotar les places disponibles en pocs dies.

En aquesta edició l'acte va anar a càrrec de Maria Nicolau amb el seu "Cuina! O barbàrie" que va encantar a tot el públic assistent.

Actualment i després de l'anunci del Festival EVA acomiadant-se, des d'aquesta publicació agrair-los la seva tasca i desitjar-los molts èxits en els seus futurs projectes alguns dels quals l'Ajuntament participa com són el voluntariat lector EVA354.

PROJECTE EVA 354 – RETROBEM-NOS! VEU, LECTURA I PERSONES

L'EVA354 i l'Ajuntament d'Avinyonet del Penedès articulen el projecte "Retrobem-nos! Veu, lectura i persones" amb l'objectiu de d'estimular la gent gran; dinamitzar a persones, a nivell individual o a través de col.lectius, del municipi i, de retruc, que aquestes darreres puguin gaudir de les nombroses activitats que genera l'EVA354 al llarg de l'any.

El balanç durant aquest 2024 ha estat molt positiu.

TERRA ESTELADA 2024

El dissabte 6 de juliol, Les Gunyoles va acollir l'edició 2024 de Terra Estelada, un esdeveniment organitzat per la territorial de l'ANC Avinyonet per la Independència, EL Consell per la República d'Avinyonet del Penedès i l'Entesa pel Debat Constituent de l'Alt Penedès.

La jornada va començar a les 18:45 amb una sessió de converses obertes que va comptar amb la participació de Vicent Partal, Julià de Jodar, Marina Gay, Teresa Vallverdú sota la conducció de Sílvia Barroso.

Posteriorment, a la plaça Era de la Roca, es va celebrar el tradicional Tast per la Independència, una degustació gastronòmica acompanyada de vins i caves del municipi, tot plegat amenitzat amb un concert de música tradicional a càrrec de La Portàtil FM.

Com en edicions anteriors, l'Ajuntament va donar suport a l'esdeveniment, tant a nivell logístic com econòmic, contribuint al seu èxit.

SESSIÓ DE CONTES "CAPSES PER EXPLICAR. ESPECIAL GIANNI RODARI"

Dins el programa Viu el Parc de la Xarxa de Parcs Naturals de la Diputació de Barcelona, el passat 15 d'octubre es va dur a terme un encantador espectacle de contes a l'Escola d'Avinyonet del Penedès.

L'esdeveniment, titulat "Capses per explicar," va ser protagonitzat per Laberta Delpoblet i estava dirigit a infants de totes les edats. Aquesta sessió especial de contes de Gianni Rodari va permetre als nens i nenes descobrir fins a 100 històries diferents del mestre de la fantasia. Una jornada plena de màgia i creativitat que va captivar als més petits.

ESDEVENIMENTS I CULTURA

COMMEMORACIÓ DIA INTERNACIONAL DE LES DONES (DONES CIENTÍFIQUES)

L'acte de commemoració del 8 de març, dia internacional de les dones enguany va anar a càrrec de Laberta Delpoblet amb el suport de la Diputació de Barcelona.

L'acte es va realitzar el 15 de març i va constar d'un espectacle familiar titulat "Dones Científiques" on plegats vam descobrir què és la ciència a través d'una pila d'històries de dones científiques que compten, curen investiguen o inventen. La sessió va ser molt participativa, dinàmica i oberta t tots els públics.

ACTE DE COMMEMORACIÓ DE L'ONZE DE SETEMBRE

Avinyonet del Penedès va celebrar la Diada Nacional de Catalunya amb un acte institucional que va tenir lloc a la plaça de l'Ajuntament. La jornada va començar a les 9:00 hores amb un esmorzar popular, on els assistents van poder gaudir de pa amb tomàquet, botifarra, vi i aigua a un preu popular.

Després de l'esmorzar, es va procedir a la lectura del manifest de l'onze de setembre, seguit del cant d'"Els Segadors", l'himne nacional de Catalunya, en un ambient de germanor i respecte.

L'Ajuntament vol agrair sincerament a tothom el suport a la celebració de la Diada. Gràcies a la participació i col·laboració de tots, es va aconseguir que fos un matí molt bonic i significatiu per a tots els veïns i veïnes d'Avinyonet del Penedès.

FESTES DEL MOST

Coincidint amb la cloenda de la verema, Avinyó Nou va celebrar la seva Festa del Most els dies 5 i 6 d'octubre, mentre que Les Gunyoles i l'Arboçar ho van fer el mateix cap de setmana dels 19 i 20 d'octubre.

Totes aquestes celebracions van tenir un gran èxit de participació i reafirmant-ne la tradició.

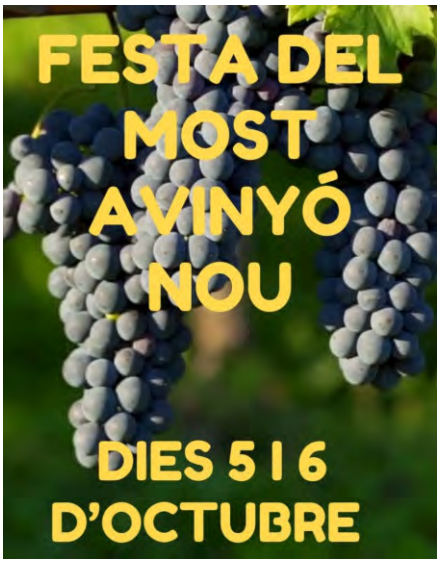

FESTIVAL MOST

El dissabte 16 de novembre, a les 19:00, la sala d'actes del Centre de Dinamització Turística Local es va quedar petita per acollir la projecció de cinema dins el marc del Festival Internacional de Cinema del Vi i el Cava (Most Festival).

Aquest esdeveniment, que enguany arribava a la seva 13a edició i la vuitena al nostre municipi, va reunir un nombrós públic.

Durant la sessió es va presentar el documental Carlos Esteva, la lluita per l'invisible de Roser Corella Perelló (Espanya, 2024). Aquesta obra és un homenatge sentit i emotiu a Carlos Esteva, una figura clau que va situar Avinyonet del Penedès al panorama mundial dels vins de qualitat.

L'acte va comptar amb la intervenció del director del Cineclub Vilafranca, que va oferir una introducció als espectadors sobre el documental.

En acabar la projecció, tots els assistents van gaudir d'una degustació de productes dels cellers del municipi, posant un magnífic punt final a la vetllada.

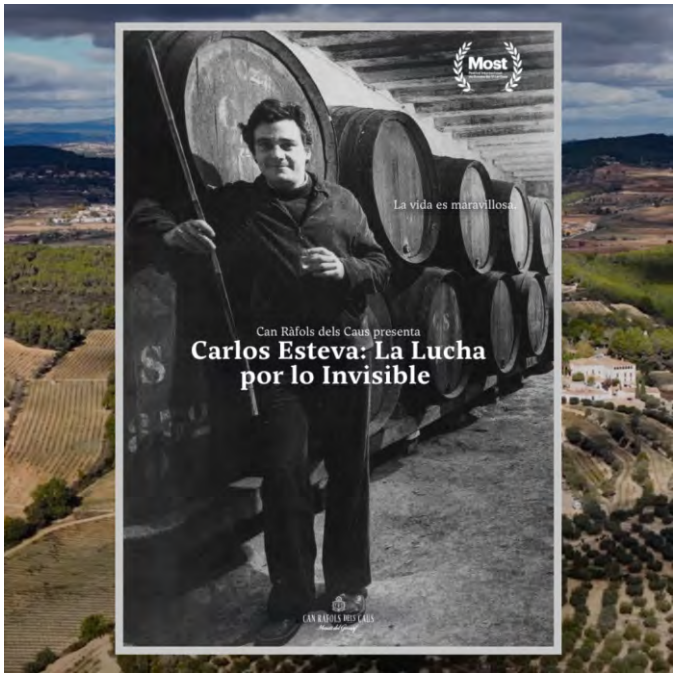

ESDEVENIMENTS I CULTURA

COL·LABORACIÓ I SUBVENCIONS (CONVENIS 2024)

L'Ajuntament d'Avinyonet del Penedès ha signat recentment nous convenis de col·laboració amb les societats del municipi organitzadores de les festes locals de cada nucli i amb l'U.E. Avinyonet de futbol. Aquestes col·laboracions es materialitzen amb l'atorgament de subvencions econòmiques directes per un import superior als 60.000 €, amb l'objectiu de seguir donant suport a les activitats i projectes que fan possible la riquesa cultural i esportiva del nostre municipi.

A través d'aquests convenis, per una banda, les entitats culturals i tradicionals continuaran organitzant activitats que ens permeten mantenir vives les nostres arrels, costums i tradicions, preservant la història que ens identifica com a poble.

Per altra banda, l'U.E. Avinyonet de futbol seguirà defensant el nom del municipi als camps de futbol del Penedès, contribuint a la promoció de l'esport i la cohesió social entre els veïns.

Hem destinat quasi 400.000€ en entitats culturals i esportives els darrers 4 anys.

Des de l'Ajuntament volem agrair a tots els veïns i veïnes que, de manera desinteressada, dediquen el seu temps i il·lusió a les entitats del municipi. El seu compromís és fonamental per a la vitalitat i el dinamisme de la nostra comunitat, i aquests convenis són una petita mostra del nostre reconeixement i suport a la seva tasca.

Continuarem treballant junts per garantir que les nostres tradicions i el nostre esperit esportiu segueixin sent una part essencial del nostre municipi.

FESTES MAJORS

Aquest any, les festes majors de tots els nostres pobles s'han celebrat amb gran èxit, com de costum, durant l'estiu i la tardor. Han estat organitzades per les diverses entitats culturals del municipi, que han pogut planificar i dur a terme les activitats programades, oferint propostes per a totes les edats i moments molt esperats per tothom.

La primera festivitat, com és tradició, va ser la de Can Mitjans, celebrada els dies 20 i 21 de juliol gràcies a l'Associació de Veïns i Veïnes de Can Mitjans. Tot seguit, va arribar el torn de la Festa Major de l'Arboçar, que va tenir lloc del dies 26 al 28 de juliol, organitzada per la Societat La Penya de l'Arboçar.

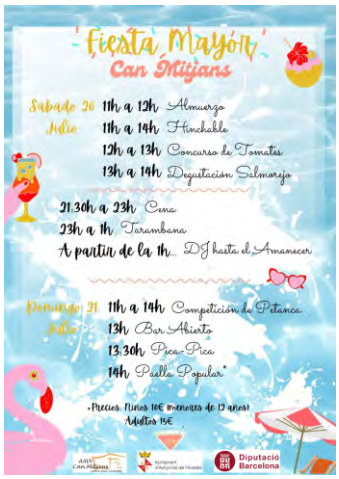

Ja al mes d'agost, el primer cap de setmana es va dur a terme la Festa Major de Sant Sebastià dels Gorgs, entre el 2 i el 4 d'agost, mentre que la de Les Gunyoles es va celebrar del 8 al 12 d'agost, organitzades respectivament per la Societat Els Gorgs de Sant Sebastià dels Gorgs i la Societat La Torre de Les Gunyoles.

Per tancar les festes majors d'estiu, la d'Avinyó Nou va ser l'última, celebrada del 16 al 19 d'agost i organitzada pel Centre Cultural i Recreatiu La Parra.

Finalment, ja a l'octubre, coincidint amb Santa Teresa, la Festa Major de Cantallops es va celebrar de l'11 al 14 d'octubre, amb l'organització del Centre Cultural i Recreatiu de Cantallops.

ESDEVENIMENTS I CULTURA

AGERMANAMENT BÉRUGES - AVINYONET DEL PENEDÈS

Dinar d'agermanament

El diumenge dia 2 de juny es va celebrar el tradicional dinar de l'Agermanament, en aquesta ocasió, a la sala de la Societat la Penya de l'Arboçar. Amb aquest dinar es donen a conèixer les activitats que desenvolupa l'entitat. Aquest dinar és obert a la participació de tothom, tant si es participa en les trobades d'intercanvi que es realitzen cada any com si no. L'agermanament és un projecte d'intercanvi cultural que fomenta la relació entre tots els pobles que conformen el municipi d'Avinyonet del Penedès.

Finalment destaquem la implicació de diversos comerços i caves del municipi que col·laboren en aquest dinar i que fan que sigui encara més lluït. L'Associació d'Agermanament els agraeix la seva col·laboració.

Trobada anual de l'agermanament

La trobada anual de l'agermanament entre Béruges (França) i Avinyonet del Penedès s'ha desenvolupat a Avinyonet del Penedès del 16 al 19 d'agost de 2024.

El divendres 16 d'agost es va realitzar un àpat de benvinguda al Local Social de Cantallops.

Seguidament vàrem distribuir el grup de Béruges amb les famílies d'acollida i després de sopar vàrem tancar la jornada amb el visionat d'un vídeo recopilatori amb fotos de les trobades de l'Agermanament entre Avinyonet i Béruges des del seu inici, l'any 2005 i fins a l'actualitat.

Dissabte vàrem fer una sortida al Delta de l'Ebre, vàrem veure els camps d'arròs, vàrem fer grupets de cinc persones per portar unes barques de perxar. Per a navegar s'usa un pal de fusta d'uns 3 o 4 metres de llarg que es diu: perxa.

Tot seguit vàrem fer una sortida amb bicicletes i finalment va arribar l'hora de fer un bon dinar típic de la zona.

El diumenge vàrem portar al grup de Béruges fins a Capellades, on vàrem gaudir de dues visites guiades; una al jaciment de l'Abric Romaní i una altra al Museu Molí Paperer. Finalment vàrem gaudir d'un dinar de pic-nic a la Font Cuitora de la mateixa població.

El diumenge a la tarda vàrem anar al concert de la festa major d'Avinyó Nou, esdeveniment que els va agradar especialment i que fins i tot va fer arrencar a ballar a forces dels nostres amics francesos. I finalment, el sopar de comiat va tenir lloc el mateix diumenge a la Societat la Torre de les Gunyoles. El sopar també va ser tot un èxit.

CONFERÈNCIA: CATALUNYA, TERRITORI I PATRIMONI

El passat 26 d'octubre es va celebrar el segon acte del programa Viu el Parc d'aquest any, emmarcat en el Mil·lenari del Monestir de Sant Sebastià dels Gorgs. L'esdeveniment va incloure la conferència "Catalunya, territori i patrimoni," a càrrec de l'historiador Víctor Cucurull. Durant la xerrada, es va oferir una immersió en la Catalunya del segle XI, època en què es té la primera referència de l'existència del monestir.

Víctor Cucurull va contextualitzar la fundació mil·lenària del monestir per part d'Arnau Mir Geribert, príncep d'Olèrdola, destacant els conflictes socials dels inicis del segle XI que són clau per entendre la identitat catalana. Celebrar el mil·lenari d'una institució que perdura fins avui és motiu de joia per a tots els amants del patrimoni i la història de Catalunya.

1024 - 2024 1m ANYS MONESTIR DE SANT SEBASTIÀ DELS GORGS

RODA DE TEATRE DE L'ALT PENEDÈS

La 34a edició de la Roda de Teatre Amateur de l'Alt Penedès va arrencar al nostre municipi el diumenge 20 d'octubre de 2024, a les 19:00 hores, amb la representació de "Res a amagar?", un text de Paolo Genovese, a càrrec de Les Escoles Gelida Teatre. Aquesta actuació va tenir lloc a la Societat La Torre de les Gunyoles i va ser un èxit de públic, marcant un gran començament per a aquesta nova edició.

Més tard, el 17 de novembre de 2024, la Roda de Teatre va continuar amb l'obra "La matança del porc", escrita per Marta Casas Ayats i interpretada pel Grup "A Pèl" de Puigdàlber. Aquesta representació va tenir lloc a la Societat La Penya, a L'Arboçar, a les 18:30 hores. L'obra va combinar ironia, humor, crítica i sarcasme, oferint una proposta amb aires de cabaret que va fer gaudir els assistents a través de les misèries i virtuts de personatges atrapats en les seves pròpies vides.

Amb aquestes dues representacions al nostre municipi, la Roda de Teatre Amateur de l'Alt Penedès va consolidar el seu èxit, demostrant la creativitat i vitalitat dels grups teatrals de la comarca i fomentant la cultura a través de les arts escèniques.

ESDEVENIMENTS I CULTURA

FESTES DE LA CASTANYADA

El passat 31 d'octubre, el municipi d'Avinyonet del Penedès va viure dues festes de la Castanyada que van comptar amb una gran participació dels veïns i veïnes, que van gaudir de les tradicionals activitats de la festivitat.

A CANTALLOPS, la celebració va ser organitzada per la Societat de Cantallops, que va preparar una jornada plena de tradició i diversió. Els assistents van poder gaudir de les clàssiques castanyes torrades i panellets, així com d'un ambient festiu que va animar els veïns a compartir aquesta celebració popular. La festa va comptar amb una bona afluència de participants de totes les edats, creant un ambient familiar i acollidor.

A AVINYÓ NOU, la Castanyada va ser organitzada pel Centre Cultural i Recreatiu La Parra. Com ja és habitual, els veïns van poder gaudir d'una tarda especial amb activitats per als més petits, com jocs i tallers, així com de la degustació de castanyes i dolços típics de la festa. La celebració va estar marcada per una atmosfera comunitària i festiva,

que va unir veïns i famílies en una jornada plena de tradició.

Ambdues festes van ser un gran èxit, reflectint l'esperit de comunitat i la força de les tradicions populars d'Avinyonet del Penedès. Els veïns van gaudir d'una tarda memorable, compartint la màgia de la Castanyada amb les seves famílies i amics.

HALLOWEEN A CAN MITJANS

La nit del 2 de novembre, com ja és habitual a Can Mitjans, es va celebrar una nova edició de Halloween, que va transformar el nucli en un escenari de por ple d'esgarrifoses criatures, personatges misteriosos i decoracions terrorífiques.

Aquesta festivitat, que any rere any ha anat guanyant força, va comptar amb una destacada participació de tot el poble, des de petits fins a grans, que van gaudir d'una vetllada carregada de diversió i emoció.

PESSEBRE VIVENT PARLAT

El proper 22 de desembre torna, com cada any, el tradicional Pessebre Vivent Parlat de Les Gunyoles, que enguany celebra la seva 47a edició, consolidant-se com el més veterà de la comarca.

Les representacions d'aquest any es faran els dies 22, 25, 26, 28 i 29 de desembre, i l'1 de gener, amb tres sessions per jornada als horaris de les 18:00, 18:45 i 19:30 h.

Les sessions tindran aforament limitat, i les entrades es podran adquirir en línia a través de la web www.pessebresvivents.cat. També hi haurà venda a taquilla, però només per a les sessions en què quedin entrades disponibles.

Com és habitual, l'Ajuntament col·labora activament en l'organització del Pessebre Vivent Parlat de Les Gunyoles. Enguany s'ha establert en el conveni anual amb la Societat La Torre incloure un ajut econòmic directe específic per al Pessebre. Aquest conveni assegura una aportació de 14.000 € per als propers quatre anys, a raó de 3.500 € anuals. Aquest nou sistema permet a la comissió del Pessebre una major autonomia en la gestió de les necessitats, substituint la col·laboració puntual que fins ara prestava l'Ajuntament.

S'ha acordat amb la Diputació de Barcelona una aportació extraordinària de 10.000 € destinada al Pessebre Vivent Parlat de Les Gunyoles per a l'any 2025, reforçant així el suport a aquest esdeveniment tan emblemàtic.

Així, la comissió podrà assumir directament despeses i contractacions de serveis com ara el disseny i impressió de material promocional, arranjaments d'escenes i camins, instal·lacions, desbrossaments o petites obres, entre d'altres. Aquesta aportació anual compensa el cost de les tasques que anteriorment realitzava la brigada municipal.

Desitgem que, com cada any, el Nadal torni a brillar a Les Gunyoles i que el Pessebre sigui tot un èxit de públic, tal com ho va ser en l'edició anterior.

ACTIVITATS

L'Ajuntament d'Avinyonet del Penedès ha publicat la seva guia d'activitats per al curs 2024/2025, oferint una àmplia varietat de programes dirigits a diferents grups d'edat, des d'infants fins a gent gran.

Aquestes activitats tenen com a objectiu fomentar la participació comunitària, promoure un estil de vida saludable i proporcionar oportunitats d'aprenentatge i entreteniment per a tots els residents.

Aquest programa d'activitats reflecteix el nostre compromís amb la promoció de la salut, l'educació i la cohesió social entre els seus habitants, oferint una àmplia varietat d'oportunitats per a totes les edats i interessos.

EXTRAESCOLARS

Les activitats extraescolars per a infants de l'Escola d'Avinyonet del Penedès ofereixen una variada gamma de programes dissenyats per fomentar el desenvolupament integral dels nens i nenes, afavorint tant l'aprenentatge com la diversió.

Entre aquestes activitats s'inclouen:

Play English: Classes d'anglès lúdiques per a infants, cada dijous de 17:00 a 18:00h.

Ball Modern: Classes de ball modern, cada dimecres de 17:00 a 18:00h.

ACTIVITATS PER A TOTES LES EDATS

Aquestes activitats són accessibles a persones de totes les edats i inclouen:

Francès A1: Classes per a iniciats, dijous de 19:00 a 20:30h.

Anglès A2: Nivell intermedi, dilluns de 18:30 a 20:00h.

Anglès B1: Nivell avançat, dimarts de 18:30 a 20:00h.

Zumba: Sessió de ball i exercici cardiovascular, dijous de 20:00 a 21:00h.

Tai Txí: Art marcial i disciplina de salut, dimarts de 18:45 a 20:00h.n

Tonificació: Exercicis per millorar el to muscular, dimarts de 18:05 a 19:05h i dijous de 20:05 a 21:05h.

Pilates: Sistema d'entrenament físic, dimarts de 17:00 a 18:00h i dijous de 19:00 a 20:00h.

Ioga: Hatha ioga per a l'equilibri cos-ment, dilluns de 19:45 a 21:00h.

Tècniques Hipopressives: Exercicis per la faixa abdominal, dilluns i dimecres de 20:20 a 21:20h.

Country: Classes de ball country, dimecres de 20:00 a 21:00h.

PER A GENT GRAN

L'Ajuntament també ofereix una sèrie d'activitats especialment dissenyades per a la gent gran del municipi, amb l'objectiu de fomentar l'exercici físic, la socialització i el benestar mental:

Gimnàstica: Dilluns i dijous de 9:30 a 10:30h.

Ioga: Dimarts de 11:30 a 12:30h, amb una versió adaptada amb cadira de 17:00 a 17:40h.

Taller de Manualitats: Dilluns de 16:00 a 19:00h.

Taller de Memòria: Sessions per millorar la memòria, dimecres i divendres en diferents localitzacions.

Taller de Teixir: Dijous de 17:00 a 19:00h.
Grup de Teatre: Assajos dilluns i dimecres de 17:30 a 19:30h.

Excursions i Sortides: Diverses sortides al llarg de l'any.

Activitats Puntuals: Celebracions, bingo, cinema, tallers i xerrades.

GENT GRAN

SERVEI DE TAXI

L'Ajuntament d'Avinyonet té el compromís de millorar, en tot el possible, la qualitat de vida dels seus veïns i veïnes, i amb aquest nou servei volem millorar la mobilitat de la gent gran o persones amb mobilitat reduïda, oferint la possibilitat de moure's entre nuclis i Vilafranca, per a realitzar tasques de primera necessitat.

Un servei, lligat amb la prevenció i la salut, una prioritat.

A qui està dirigit?

- Persones de 65 anys o més que tinguin poca autonomia per desplaçar-se.

- Persones amb mobilitat reduïda reconeguda.

Com es sol·licita el servei?

Per telèfon al 669776868 (Pere)

El servei de taxi ha fet més de 700 viatges aquest 2024. És un servei útil per les poersones que ho necessiten. Preguem que no se'n faci un mal ús.

Per a quins desplaçaments es pot sol·licitar?

- Anar a l'Ajuntament a fer tràmits.

- Anar al consultori mèdic o a la farmàcia d'Avinyó Nou.

- Anar a l'Hospital comarcal a Vilafranca

- Anar al Centre d'Atenció Primària de Vilafranca o a serveis de rehabilitació.

- Anar als serveis socials del municipi, serveis d'atenció a la gent gran que ofereix l'Ajuntament o al Local Social d'Avinyó Nou

- Anar a les entitats bancàries o botigues d'alimentació dins el municipi.

Tarifes del servei:

Desplaçaments dins el municipi: Anada 2€ per viatge - Anada i tornada 4€ per viatge.

Desplaçaments a Vilafranca: Anada 5€ per viatge - Anada i tornada 10€ per viatge.

L'úsuari/a farà el pagament de la part corresponent en el moment de fer l'ús del servei.

La resta del pagament va a càrrec de l'Ajuntament.

SUBVENCIONS PAGAMENT LLOGUER PERSONES GRANS

L'Ajuntament d'Avinyonet del Penedès, en col·laboració amb el Consell Comarcal, ha anunciat una nova convocatòria de subvencions per al pagament del lloguer destinada a la gent gran del municipi. Aquesta iniciativa està adreçada als majors de 65 anys, amb l'objectiu de donar suport econòmic i millorar la seva qualitat de vida.

Les subvencions estan dissenyades per ajudar les persones grans a afrontar les despeses del lloguer, assegurant que puguin mantenir-se en les seves llars i comunitats amb la tranquil·litat que aquest suport els proporciona.

Aquesta convocatòria representa un pas important en l'esforç continu per cuidar la nostra gent gran i assegurar el seu benestar.

ESCOLA DE SALUT PER ADULTES I ADULTS DEL PENEDÈS RURAL EST

L'ESARE ha organitzat el Curs de Salut Itinerant per acostar l'educació sanitària a la població de diversos municipis.

El programa començarà aquest mes d'octubre al nostre municipi i es perllongarà fins al juny de 2025. El curs es dividirà en tres trimestres, cadascun dedicat a una zona geogràfica concreta: el primer a Avinyó Nou, el segon a Vilobí del Penedès i el tercer a La Granada.

Les activitats, en format de xerrades o tallers, seran impartides per professionals de l'Àrea Bàsica de Salut del Penedès Rural Est.

Totes les sessions seran gratuïtes, en horari de tarda (de 17 a 18 hores), i obertes a tothom, amb inscripció prèvia.

L'objectiu d'aquest curs és proporcionar coneixements i eines pràctiques per millorar la salut i el benestar dels ciutadans.

GENT GRAN

CASAL DE LA GENT GRAN

El Casal de la gent gran amb el suport de la dinamitzadora de gent gran, segueix oferint els serveis habituals i també es realitzen activitats a diferents espais i equipaments del municipi.

Taller de memòria
El taller de memòria es realitza a Avinyó Nou, a les Gunyoles, a Can Mitjans.

Serveis de podologia
El servei de podologia s'ofereix un dijous al mes al Casal de la Gent Gran a Avinyó Nou i cada dos mesos a les Gunyoles i a Sant Sebastià dels Gorgs. Cal fer reserva prèvia trucant al 398923685 Térmens Clínica Podològica i especificar el lloc del municipi on anireu.

Servei de perruqueria home-dona
Es porta a terme al Casal de la gent gran els dijous a la tarda i els divendres al matí, amb cita prèvia al 696048204 Gemma.

Enguany i com a novetat també s'han realitzat unes sessions de coaching postural per a la gent gran. Altres activitats que es porten a terme i que continuen amb molt d'èxit són, els tallers de manualitats, que es realitzen a Cantallops i a Avinyó Nou, el taller de teixir a Avinyó Nou i el grup de teatre de gent gran. Per tal de promoure

la forma física i el benestar emocional també es fan sessions setmanals de ioga, ioga amb cadira i gimnàstica per a la gent gran i el taller de música i moviment.

Per altra banda l'associació de gent gran ha organitzat diferents activitats i berenars per a celebrar algunes de les jornades festives més importants de l'any; el Carnaval, la Castanyada, Sant Jordi i el dinar d'estiu. Finalment la celebració de Nadal amb recollida de fons per la Marató.

Finalment i dins el programa de dinamització de gent gran, es fan cinc sortides culturals repartides durant l'any. Enguany el dia 24 de febrer a Ulldecona, seguidament el dia 13 d'abril es va organitzar la Festa de la Gent Gran del municipi i es va visitar el museu del Traginer a Igualada amb un bon dinar al Centre Cultural i Recreatiu Cantallops, amenitzat amb música en directe i amb la celebració de les noces d'or de les parelles que les han celebrat durant el 2024.

El mes de juny es va fer una sortida a Llençà i va visitar el museu de Peralada. El 9 de novembre es

va anar fins a Tàrrega i es va visitar la Casa Colom d'Oli Borges on es va fer un tast d'olis i seguidament el dinar de cargolada.

Finalment la sortida del prenadal, la última sortida de l'any, ha estat el diumenge dia 15 de desembre, amb una visita al museu Vinseum de Vilafranca que just s'ha acaba de obrir després de una gran renovació i tot seguit el dinar de Nadal al restaurant el Mirador de les Caves.

INFORMACIÓ D'ALCALDIA

PLA DE SEGUIMENT CADES

La feina que estem fent amb CADES, poc a poc està donant els seus fruits per aconseguir eliminar els impactes mediambientals als veïns.

A dia d'avui, l'empresa ha implementat 36 actuacions de millora en la direcció d´anar reduint impactes mediambientals fins a la seva eliminació total.

El tema de pudors i de fums s'està reduint, i d'altra banda, en paral·lel, a la reducció significativa d'aquests dos impactes, estan sortint nous impactes com la contaminació lumínica o el soroll, als que abans no li donàvem importància, i això vol dir que anem en la bona direcció.

Continuarem treballant amb el nostre compromís ferm i inamovible d'eliminar els impactes mediambientals de l´empresa.

Com actuacions properes, abans de finals del 2024 es substituirà la premsa que està identificada com la causant del soroll a les nits i es redirigiran els focus nocturns cap a terra per que no enfoquin a l'horitzó.

La posta en marxa del tercer digestor, la reducció de dies operatius i el nou procés d'emmagatzematge de la matèria primera han estat claus per aquesta millora i reducció de les males olors, la barrera vegetal visual està plantada i continuarem exigint la continua reducció dels fums fins a la seva eliminació total.

El Pla d'acció acordat entre les parts està complet en un 90%.

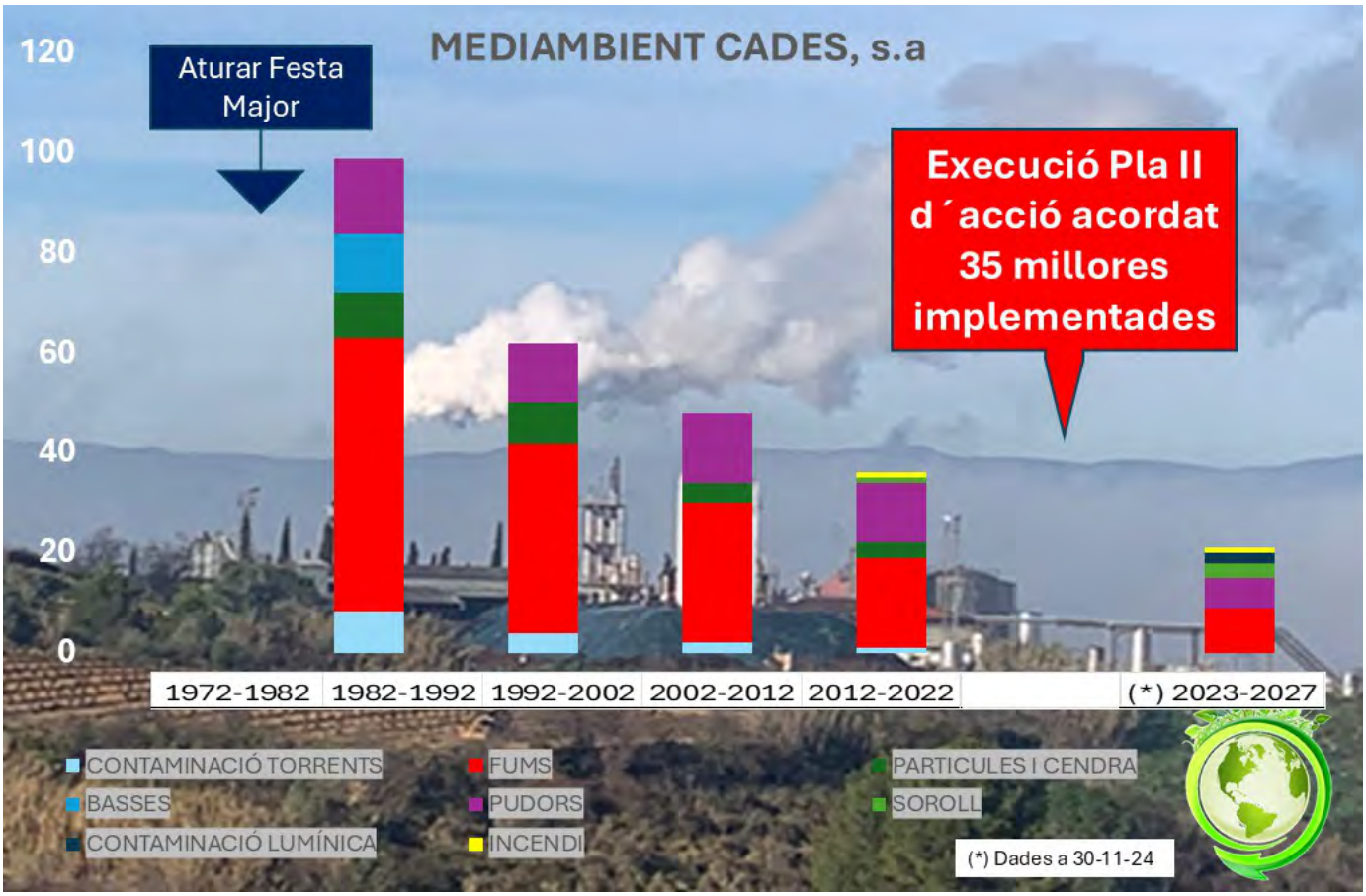

SENTÈNCIA DEL TRIBUNAL DE COMPTES SOBRE DESPESA PÚBLICA

El Tribunal de Comptes ha emès la sentència 07/2023, per la qual es prohibeix a tots els organismes públics estatals organitzar cap mena de lot de Nadal, dinar o sopar tradicionals en aquestes dates. Aquesta mesura afecta tant funcionaris i treballadors municipals com la gent gran, associacions socials, i altres entitats.

Aquest any, com a Ajuntament, hem hagut de cancel·lar totes les activitats nadalenques que ja teníem preparades. Si continuéssim amb aquestes celebracions, ens exposaríem a una gairebé segura i important sanció tant per a l'Ajuntament com directament per l'alcalde.

Volem agrair-vos a tots la vostra comprensió davant aquesta prohibició i desitjar-vos unes bones festes.

Ajuntament
d'Avinyonet del Penedès

Avinyó Nou
Plaça de la Vila, 1
08728 Avinyonet del Penedès

Tel. 93 897 00 00
Fax 93 897 08 87

avinyonet@alta.cat
www.avinyonet.cat

Com haureu llegit als diaris o a les notícies, el Tribunal de Comptes ha tret una sentència que prohibeix que els ajuntaments o administracions públiques puguin donar els tradicionals lots de Nadal entre el seu personal, col·laboradors o gent gran, en el nostre cas. Per tant, el tradicional lot de Nadal que l'ajuntament repartia a la gent gran del municipi i als treballadors municipals no es podrà donar aquest any.

Avinyonet, com a la resta de municipis penedesencs, fèiem els lots amb diversos productes gastronòmics de proximitat de productors locals del municipi que més enllà de voler ser un detall cap als empleats i gent gran, també pretenia fomentar la difusió d'aquests productes i lamentem que no es tingui en compte que això és una tradició a tot el país, els perjudicis que ocasiona a petits proveïdors locals i tallers de treball social que "tenen en aquestes dates de Nadal una punta en la seva facturació anual".

Com administració pública que som, ens veiem obligats per llei a acatar aquesta sentència 07/2023 del Tribunal de Comptes, ja que qualsevol ajuntament que ho faci, podria incórrer en un delicte penal i possible inhabilitació.

Els alcaldes penedesencs estem tots d'acord i trobem llastimós que amb els problemes i coses a millorar que té l'administració pública i el tribunal de comptes, es dediqui a aquestes tonteries.

Atentament,

Cèsar Herráiz i Pujol
Alcalde-President Avinyonet del Penedès.

Avinyonet del Penedès, dijous 5 de desembre de 2024

EL 8è MUNICIPI DEL PENEDÈS QUE MÉS RECICLA.

Avinyonet del Penedès és un dels municipis que més recicla a les comarques del Penedès. Amb un percentatge de reciclatge del 51,43% i una generació de residus de 329 kg per habitant a l'any, ens situem com el vuitè municipi del Penedès en termes de reciclatge, tot i no comptar amb el sistema de recollida "porta a porta".

Els progressos realitzats en els últims anys es deuen principalment a l'augment de la consciència ambiental de tothom, així com a la gestió eficient de la deixalleria i dels residus. Seguirem treballant per convertir-nos en un municipi sostenible i net des del punt de vista mediambiental.

INFORMACIÓ D'ALCALDIA

ATUR

Segons les dades del mes d'octubre, el nombre de persones aturades a Avinyonet del Penedès és de 76, el que representa un 7,85% de la població activa. Aquest percentatge es troba per sota de la mitjana de la comarca de l'Alt Penedès, reflectint una situació laboral favorable al municipi.

Aquestes dades posen en relleu l'eficàcia de les polítiques d'ocupació locals i la solidesa del teixit econòmic d'Avinyonet del Penedès.

Continuem treballant per arribar a la plena ocupació i especialment pel nostre jovent.

MILLORA DELS SERVEIS DE NETEJA A CAN MITJANS

L'entorn natural i espectacular de l'urbanització de Can Mitjans és una de les seves grans fortaleses, però també presenta un petit inconvenient: la gran quantitat de pinassa, fulles i herbes que cauen cada dia a les vies i carrers. Per tal de garantir que els veïns puguin gaudir d'un entorn net i agradable, l'Ajuntament ha decidit millorar els serveis de neteja a la zona.

A partir d'ara, es triplicarà la freqüència dels serveis de neteja amb l'escombradora que ens proporciona l'empresa Mas Alborna. Fins ara, els carrers es netejaven una vegada cada dos mesos, però amb aquesta nova mesura la neteja es farà entre 2 i 3 vegades cada dos mesos, millorant substancialment la qualitat del servei i l'estat dels carrers.

Amb aquest increment en la freqüència de neteja, es vol assegurar que els carrers de l'urbanització es mantinguin en les millors condicions possibles, tot i la caiguda constant de vegetació de l'entorn natural. L'Ajuntament confia que aquesta mesura es notarà aviat i ajudarà a millorar l'aspecte i la neteja dels carrers de Can Mitjans.

JORNADA D'ESTRATÈGIA MUNICIPAL A AVINYONET DEL PENEDÈS

Junts per Catalunya i Impulsem el Penedès van congregar una setantena de càrrecs electes de l'Alt Penedès en una jornada d'estratègia municipal celebrada a Avinyonet del Penedès. En la sessió de treball, els electes van alertar que la mala gestió del Govern de la Generalitat amb la sequera està posant en risc el sector vitivinícola i van denunciar que la manca d'una planificació eficient està deixant perdre aquesta industrial fonamental pel país.

Aquest jornada de treball forma part d'una sèrie de 43 sessions estratègiques planificades, amb l'objectiu de coordinar l'acció política dels càrrecs electes i abordar els reptes més importants del país, abordant les necessitats tant generals de l'Alt Penedès com específiques de cada municipi. Durant les jornades s'estableixen mecanismes de coordinació entre les diferents institucions per impulsar iniciatives polítiques que responguin a aquestes prioritats.

A la reunió hi van participar una setantena de càrrec electes de municipis de la comarca de l'Alt Penedès. La jornada va comptar també amb la presència del secretari general de Junts, Jordi Turull; el responsable de política municipal, David Saldoni; el secretari general d'Impulsem el Penedès, Sergi Vallès; el diputat al Congrés, Eduard Pujol; la diputada al Parlament, Ester Vallès; el senador, Josep Lluis Cleries; i el president de la vegueria Xavier Vidiella, el comarcal Sebastià Moya, i el president del Consell Comarcal, Xavier Lluch.

INFORMACIÓ D'ALCALDIA

COMUNICAT DE SUPORT A LA PAGESIA.

L'Ajuntament d'Avinyonet del Penedès vol donar el seu suport a la pagesia i comparteix amb tots ells la protesta contra l'excés de burocràcia, la caiguda de preus, els greus efectes de la sequera i els costos de producció desmesurats, entre altres reivindicacions.

Com alcalde, estic agraït de tot cor aquest col·lectiu que al nostre municipi hi té un pes molt important i que volem recordar, que en moments difícils, Covid-19 per exemple, els hem tingut sempre al nostre costat, gràcies!

Si alguna cosa fa singular Avinyonet és el seu lligam històric amb la vinya, presseguers, cireres, ametllers, cereals... amb tota mena de conreu local.

Tenim avui més d'un 40% del territori del nostre municipi de terres de conreu, on destaca clarament la vinya (82%) per sobre de les altres. Tot un sector que subministren productes de

proximitat i d'una altíssima qualitat els mercats alimentaris.

Tots d'una manera o altra som homes i dones que directa o indirectament vivim, treballen i tenim cura de les zones agràries del nostre municipi, del nostre país, garantint l'equilibri territorial i la pervivència del món rural davant l'implacable efecte del món urbà.

La pagesia mereix suport i reconeixement social i institucional, no es mereix una administració burocràtica horrorosament ineficient que només justifica papers i més papers que no valen per res. Requereix d'ajudes per poder fer front al canvi climàtic i de sequera que estem patint i suport de tota la societat, davant la situació límit que estan vivint. Els pagesos mereixen poder viure de la seva feina!

El futur del món rural i agrari és, sense cap mena de dubte, el futur d'Avinyonet, del Penedès, de Catalunya, d'Espanya i del món.

Sempre al vostre costat!

REUNIÓ AMB LA PRESIDENTA DEL PARLAMENT DE CATALUNYA

L'alcalde d'Avinyonet del Penedès ha mantingut una reunió amb la Molt Honorable Sra. Anna Erre, presidenta del Parlament de Catalunya. Durant la trobada, van tractar diversos temes rellevants sobre Catalunya, el Penedès i el municipi d'Avinyonet.

L'alcalde va aprofitar l'ocasió per convidar la presidenta a visitar el municipi en els pròxims mesos, invitació que ella va acceptar, pendent de la seva agenda. Aquesta visita representaria una oportunitat per reforçar els llaços entre el Parlament de Catalunya i Avinyonet del Penedès.

SONIA LÓPEZ FA ENTREGA A L'AJUNTAMENT DEL LLIBRE "CANMI"

Sonia López ens ha entregat un exemplar del seu llibre titulat CANMI, que narra a través de relats interconnectats les relacions dels veïns des de la seva adolescència fins a la maduresa. El llibre ens explica part de la història recent de Can Mitjans, començant pels calorosos dies d'estiu amb la Sra. Herminia fins a l'actualitat, passant per reflexions i vivències d'aquesta “colla” d'amics.

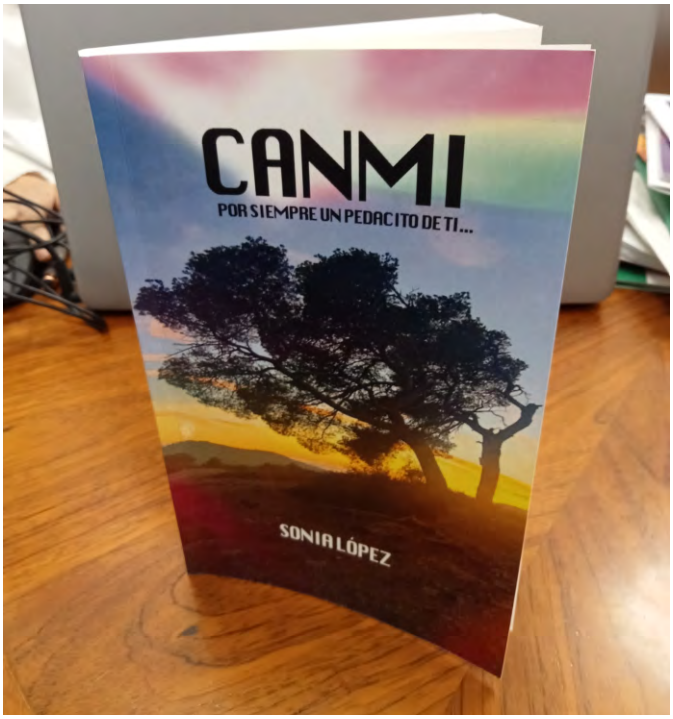

Ha estat un detall que l'autora ens hagi entregat una còpia del llibre i tot un plaer llegir-lo, on hem après més coses de la urbanització, la seva gent i els seus orígens. És també una satisfacció de veure com ha crescut el poble, els seus carrers, parcel·les, etc., a través dels anys i de la seva gent.

Detalls com aquest, creen poble i fan que un se senti orgullós d'on ve, on està i cap a on vol anar. Com diu l'autora: “Recordem que les coses més meravelloses són invisibles als nostres ulls, simplement se senten”. Gràcies a tots els que ho heu fet possible.

INFORMACIÓ D'ALCALDIA

DONEM SUPORT A L'AMPLIACIÓ DEL QUART CARRIL DE AP-7

L'Ajuntament d'Avinyonet ha mostrat el seu suport ferm a l'ampliació d'un quart carril a l'autopista AP-7, com a alternativa a la construcció del Quart Cinturó que travessaria la plana del Penedès, alterant significativament el territori.

Aquesta proposta, considerada menys invasiva, respecta l'entorn natural penedesenc i ha estat una iniciativa promoguda per l'Ajuntament amb la voluntat de minimitzar l'impacte ambiental.

El procés de convenciment del Govern de l'Estat, en particular del Ministeri de Transports i Mobilitat Sostenible, per a la construcció d'aquest quart carril a l'AP-7 no ha estat fàcil.

Aquesta nova infraestructura, que cobrirà el tram d'anada i tornada pel Penedès, busca millorar la connexió de l'AP-7 amb les autovies A-2 i B-40, rebutjant així la construcció del Quart Cinturó.

L'ampliació del quart carril respon a la voluntat del territori, oferint una solució viable que promou una millor fluïdesa i seguretat viària. L'eliminació del peatge de Martorell ha causat un increment del 15% en el nombre de vehicles lleugers i un 50% en el de vehicles pesants a l'AP-7, la qual cosa ha provocat col·lapses importants en cas d'avaries o accidents, on els tres carrils actuals es redueixen a un de sol.

A més, aquesta iniciativa es complementa amb l'exigència de millorar i ampliar les connexions del servei ferroviari de Renfe, per tal d'oferir alternatives de mobilitat sostenible i eficient.

Des de l'Ajuntament d'Avinyonet es confia que aquesta proposta es converteixi en una realitat al més aviat possible, per tal de garantir una millor gestió del trànsit i preservar el patrimoni natural del Penedès.

PORTADA DEL SETMANARI "EL CARGOL"

El Cargol, el setmanari més llegit a la comarca, ha dedicat la seva portada a l'alcalde d'Avinyonet, César Herraiz, en una entrevista exclusiva en què es fa balanç de la seva gestió al capdavant del municipi.

La portada d'aquesta edició, amb una imatge destacada de l'alcalde, ha captat l'atenció de molts lectors, subratllant la importància de la seva figura en el panorama polític local.

En l'entrevista, Herraiz analitza els avenços i els projectes en curs a Avinyonet, parlant de les accions que s'han implementat per millorar la qualitat de vida dels veïns, des de la modernització d'infraestructures fins a la dinamització cultural i social del poble.

A més, l'alcalde també posa en valor el treball conjunt amb l'equip de govern i fa una crida a la unitat per afrontar els reptes futurs.

El fet que Herraiz sigui la figura central de la portada del setmanari El Cargol subratlla el seu pes polític a la localitat i el seu paper destacat en la vida pública d'Avinyonet i la comarca.

La presència a la portada és, sens dubte, una manera de reconèixer l'impacte de la seva gestió i el seu compromís amb la comunitat, a més de generar interès en els lectors sobre els temes més rellevants del municipi.

INFORMACIÓ D'ALCALDIA

ENTREVISTA AL SETMANARI "EL CARGOL"

Cèsar Herráiz: "Vull fer d'Avinyonet del Penedès el millor municipi del país"

Anna Martí

Cèsar Herráiz és un batlle atípic. D'ençà que va entrar a l'Ajuntament, a mitjans del 2014, com a regidor de CiU a l'oposició va decidir conjuntament amb un grup de col·laboradors, treballar per guanyar l'alcaldia i intentar canviar la gestió municipal, per transformar-la cap a una més moderna i empresarial, de valor afegit per a la gent, en comptes d'una gestió administrativa burocràtica que considerava poc eficient.

No va ser fins el 2019, cinc anys més tard, després de guanyar les eleccions al PSC que feia quasi 30 anys que governava, que Cèsar Herráiz va asolir l'alcaldia i va començar la transformació del consistori implementant un model de gestió municipal diferent, que tenia cinc pilars: comunicació, lideratge fort, participació veïnal, gestió eficient i fer tot allò a què es comprometi el govern.

Les passades eleccions municipals del maig del 2023, amb quasi un 70% dels vots, va renovar el seu càrrec d'alcalde d'Avinyonet.

En paral·lel a la funció d'alcalde, Cèsar Herráiz va ser conseller comarcal i la passada legislatura president del Consell d'Alcaldes i Alcaldesses de l'Alt Penedès. És membre de l'executiva comarcal de Junts i responsable d'estratègia política municipal des del 2022 i ha estat una persona clau de l'acord entre Junts-Impulsem al Penedès.

Crític a vegades amb les decisions dels partits en l'àmbit de país, però convençut que **"l'única manera de mirar endavant i de construir un país millor per als nostres fills i nets és anar junts i treballar plegats"**, sempre diu, que **"per ser alcalde has de tenir clar que la gent oblidarà el que diguis, oblidarà el que facis, però mai oblidarà com els has fet sentir".**

Professionalment, amb estudis empresarials i un màster en logística, fa més de vint-i-cinc anys que està a CSS com a director mundial de compres i aprovisionaments de la divisió d'empreses d'accionariat americà, nouzelandès i ara català, que fabrica taps per a begudes refrescants i aigües i que l'ha portat a viatjar per tot el món.

En paral·lel té diversos negocis particulars que van des de la tematització d'espais, a la producció i importació de diferents productes de valor afegit, fins a unes hectàreas de vinya.

Quines accions destacaria d'aquests primers mesos de la legislatura 2023-2027?

El més important és haver consolidat un model de gestió de l´ajuntament diferent i de buscar finançament per poder fer front a les inversions que volem realitzar al municipi. Ara tenim diners procedents de la Diputació principalment, alguns de la Generalitat i d'altres institucions per poder tirar endavant les obres previstes fins el 2027. Com he dit abans, les claus de la nostra gestió són el fet d'haver implantat una gestió "empresarial" dins de l'administració; comunicar i proximitat amb els veïns, i fer allò amb què ens comprometem.

L'administració és lenta i complicada, i si acceptes aquest joc, estàs mort. Però si vas apretant, ajustant i canviant la dinàmica, tires endavant els projectes. Mai abans s'havia pensat en portar un ajuntament com si fos una empresa, però en canviar el sistema, veus que tot es va fent, els engranatges interns funcionen millor, i els tràmits són més curts i còmodes. Tanmateix, això implica un canvi de mentalitat i que tot l'equip de govern, tècnics i treballadors municipals, tinguem un unic objectiu: treballar per donar servei els veïns i fer-los la vida més fàcil.

El pressupost anual del consistori s'ha incrementat respecte de l'any passat?

Sí, pel 2024 és superior als 3,5 milions d'euros. És dels més alts que hi ha hagut al municipi, que recordi.

Quines són les prioritats ?

N'hi ha cinc de més destacades. La primera és la finalització de la zona esportiva, la segona optimitzar els recursos hídrics i localitzar i explotar nous pous per combatre la sequera, la tercera continuar generant llocs de treball i reduïr l'atur, la quarta invertir i embellir els nostres nuclis, i la cinquena el tema sostenibilitat i mediambient. Tots ells amb l'objectiu de millorar la qualitat de vida i benestar de la nostra gent.

I d'on prové el finançament per als temes més grans?

La Diputació sense dubte. Els ajuntaments petits depenem del suport de la Diputació de Barcelona i l'acord amb Impulsem el Penedès ha anat molt bé, perquè els ajuntaments de la comarca estem rebent molta ajuda i suport financer extraordinari.

Com ha crescut el municipi en els darrers anys?

Avui tenim 1.790 habitants als set nuclis. El creixement del municipi és bastant orgànic. Sí que arriba gent nova, però els joves no es queden, perquè manca oferta laboral i d'habitatge. Per això hem estat treballant molt. L'any passat hi havia només una cinquantena d'aturats a Avinyonet, una de les dades més baixes de la comarca, i ara volem portar més empreses al polígon, mantenint el paissatge penedesenc i poder arribar a un atur gairebé tècnic. Entre això i les noves zones d´habitatges desenvolupades esperem aconseguir-ho.

Quines millores esteu fent a la zona esportiva?

Ja hem fet el camp de futbol d'herba i ara construirem una piscina i dues pistes de pàdel. Volem fer una zona esportiva que estigui operativa els 365 dies de l'any.

Volem intentar que tot el complex tingui vida, com passa amb el futbol. L'equip d'Avinyonet gairebé va desaparèixer i ara hi tenim canalla, equip masculí i femení. Si no passa res, els propers anys volem fer els vestidors i un gimnàs, per aconseguir que la gent no hagi de marxar a Vilafranca. La nostra idea és que sigui un complex esportiu que doni servei a tot el municipi i a l'entorn.

Una de les queixes principals han estat els fums i les males olors que provoca l'empresa Cades. S'ha solucionat aquest tema?

Ha millorat moltíssim. Quan vam entrar al govern ens arribaven entre 70 i 80 queixes a l'any i va ser una prioritat personal millorar aquest tema. En el darrer any, n'hi ha hagut només sis.

El problema de les olors s'-ha minimitzat molt i la població ho ha percebut. Ara toca el fum.

Desde el minut u, vam implantar reunions trimestrals amb l'empresa, on fem un seguiment punt per punt dels acords del pla d'acció que tenim, i la realitat és que s'estan fent millores i actuacions que acabaran tard o d'hora eliminant els impactes mediambientals al poble.

D'aquí a un mes tornarà el Microvi.

Començarà el 12 d'abril i acabarà el 25 de maig. Enguany el tancarem amb el grup Abba Revival. Esperem que vingui molta gent. Aprofito per animar tothom a assistir a la mostra de petits cellers i a totes les activitats que s'organitzen durant gairebé un mes i mig al municipi.

Olga Aibar Toro

INFORMACIÓ D'ALCALDIA

INAUGURACIÓ DE L'EXPOSICIÓ DE L'ESCULTOR ENRIQUE ASENSI

El passat 6 d'octubre, va tenir lloc la inauguració de l'exposició i taller de l'escultor Enrique Asensi a Avinyonet del Penedès, un esdeveniment cultural que va comptar amb l'assistència de nombrosos veïns del municipi i destacades personalitats internacionals.

L'exposició, que mostra una selecció de les seves obres més recents, va ser una oportunitat única per conèixer de prop el treball d'un dels escultors més reconeguts a nivell internacional.

L'acte va comptar amb la presència de personalitats com el cónsul alemany Dr. Rotenberg, el cónsul general suís Hardegger i el cònsol honorari austríac Josep María Bové, així com altres figures rellevants com Pilar i Jesús Barrientos, president del Tribunal Superior de Justícia de Catalunya, Waltraud i Miguel Torres, Joan Josep Tetas, de Pinord, i Gerhard Esser, ex CEO i president de Thyssen Ibérica.

L´alcalde d´Avinyonet, César Herráiz amb el Sr. Miguel Torres, i amb el cònsol honorari austríac Josep María Bové.

A més de l'exposició, es va celebrar una jornada de portes obertes, on van poder admirar les obres de l'artista en el seu taller. La galerista valenciana Ana Serratosa també va participar en l'esdeveniment, aportant la seva visió sobre l'obra d'Asensi.

Aquesta inauguració va ser una gran oportunitat per enfortir els vincles culturals entre Avinyonet i altres nacions, i va permetre als veïns gaudir d'una mostra d'art de primer nivell.

L'Ajuntament va expressar el seu compromís amb la promoció de la cultura local i la creació d'esdeveniments que aportin prestigi i riquesa a la nostra comunitat.

REUNIÓ AMB EL PRESIDENT DEL PARLAMENT DE CATALUNYA

El passat 31 d'octubre de 2024, l'alcalde d'Avinyonet del Penedès, Cèsar Herráiz, es va reunir al Parlament de Catalunya amb el president del Parlament, Josep Rull. Durant la trobada, es van tractar diversos temes d'interès municipal i comarcal, destacant les necessitats i projectes d'Avinyonet del Penedès.

L'alcalde Herráiz va aprofitar l'ocasió per convidar el president Rull a visitar Avinyonet, una invitació que aquest va acceptar amb entusiasme. Tot i que la data concreta de la visita depèn de l'agenda del president del Parlament, es va expressar el compromís de trobar un moment adequat per fer-la realitat en el futur pròxim.

Aquest tipus de trobades són fonamentals per enfortir els vincles entre les institucions locals i nacionals, i per garantir que les necessitats dels municipis com Avinyonet del Penedès siguin escoltades i considerades en l'àmbit parlamentari.

La visita de Josep Rull a Avinyonet serà una oportunitat per mostrar-li de primera mà els projectes en marxa i els reptes que afronta el municipi, així com per reforçar la cooperació entre les diferents esferes de govern.

INFORMACIÓ D'ALCALDIA

DINAR AMB EL PRESIDENT ARTUR MAS

Dijous 26 de setembre, l'alcalde d'Avinyonet del Penedès, Cèsar Herráiz, va tenir l'honor de convidar l'expresident de la Generalitat de Catalunya, Artur Mas, a compartir una taula amb una trentena de veïns del municipi.

L'acte va tenir lloc al Cafè de la Societat de l'Arboçar, un espai acollidor on es va viure una jornada de convivència en un ambient magnífic i distès.

Acompanyant l'expresident, també van estar presents la diputada al Parlament de Catalunya, Sra. Montse Ortiz, així com els representants de la Diputació de Barcelona, el Sr. Sergi Vallès i la Sra. Carmela Fortuny.

Aquesta trobada va ser una excel·lent oportunitat per als veïns d'Avinyonet de poder dialogar sobre el passat, el present i el futur del municipi i del país, des de les perspectives polítiques diverses que representen les diferents institucions.

El dinar va ser una mostra de la relació propera i oberta entre els veïns i els polítics, oferint una plataforma per compartir opinions i inquietuds en un ambient proper i afable. Un acte que sens dubte va contribuir a fomentar el debat i la reflexió sobre els reptes i oportunitats que es presenten a Avinyonet i a Catalunya.

Els veïns van poder expressar les seves preocupacions i idees, i tant l'expresident com la resta de representants polítics van manifestar el seu compromís amb el desenvolupament i benestar de la comarca. A més, aquesta jornada va reforçar els vincles entre les institucions i la ciutadania, promouent el sentiment de proximitat i la importància de la participació activa en la vida política local i regional.

VISITA DE L'EQUIP DE GOVERN AL PARLAMENT DE CATALUNYA

El passat 19 de novembre de 2024, l'equip de govern va realitzar una visita al Parlament de Catalunya amb motiu de la celebració del desè aniversari del 9N. Aquesta data commemora la consulta popular sobre la independència de Catalunya que va tenir lloc el 9 de novembre de 2014, un esdeveniment històric que va marcar un punt d'inflexió en el moviment independentista català.

Durant la visita, els membres de l'equip de govern van tenir l'oportunitat de participar en una sèrie d'actes commemoratius organitzats per l'ocasió. Els actes incloïen una sessió especial al Parlament, on es va recordar la importància del 9N en la història recent de Catalunya i es va reflexionar sobre el seu impacte en el futur polític de la regió.

En el seu discurs, el president del Parlament va destacar el coratge i la determinació de tots aquells que van participar en la consulta, així com el paper fonamental que va jugar en la configuració de l'actual context polític català. També es va fer un reconeixement a les persones i organitzacions que van treballar per fer possible la consulta, malgrat les dificultats i els obstacles legals i polítics que van haver d'enfrontar.

Aquesta celebració no només va servir per homenatjar el passat, sinó també per reafirmar el compromís amb el futur i la continuïtat del projecte sobiranista de Catalunya.

La commemoració dels 10 anys del 9N va ser una ocasió per reflexionar sobre els avenços i els reptes que encara queden per davant, tot rememorant un moment clau en la història contemporània de Catalunya.

INFORMACIÓ D'ALCALDIA

BALANÇ DEL PRIMER TERÇ DE LEGISLATURA

L'equip de govern d'Avinyonet del Penedès, liderat amb orgull, arriba al primer terç de legislatura amb una sèrie d'actuacions que reflecteixen un compromís ferm amb el benestar i la millora constant del municipi.

Aquest és un resum dels avenços més destacats aconseguits en els darrers temps:

Seguretat i Ordenança

Reducció significativa de les ocupacions il·legals de 15 a 2 habitatges.

Inici de 22 expedients sancionadors.

Gràcies a la col·laboració veïnal i governamental, Avinyonet es troba entre els municipis més tranquils de la comarca, amb una millora del 30% en furts i robatoris respecte al mateix període de 2022-2023.

Instal·lació de 17 càmeres de vigilància, amb plans per incrementar-ne el nombre en els propers mesos.

Energia i Sostenibilitat

Autorització de 110 projectes d'instal·lacions de plaques fotovoltaiques, amb un 20% dels habitatges autosostenibles.

Millora del 65% en la neteja de parcel·les.

Abans de finals d'any, tot el municipi estarà il·luminat amb tecnologia LED, reduint emissions de CO_2 i costos energètics.

Infraestructures i Urbanisme

Arranjament, engravillat i anivellament de 37,6 km de camins municipals.

Inversió de 4.027.221€ en projectes i obres.

Construcció de la nova pista multiesports d'Avinyò Nou abans de finals d'any.

Continuació de la Fase II de la nova zona esportiva amb piscina i pàdel, que es completaran el 2024, i la Fase III amb vestidors, bar i vegetació, prevista per a juny de 2025.

L'Ajuntament d'Avinyonet del Penedès continua treballant amb dedicació per assolir els objectius proposats, demostrant que el compromís amb el municipi es tradueix en accions concretes i efectives per a un futur millor.

Serveis i Benestar

Gestió de 9.103 instàncies de veïns.
Increment de la freqüència de neteja de carrers amb actuacions setmanals.

700 serveis realitzats pel servei de taxi municipal.

Doblat el servei de teleassistència a la gent gran fins als 132 usuaris.

Manteniment del servei del consultori mèdic i infermeria malgrat la pressió per centralitzar serveis a Vilafranca.

Economia i Finançament

Aconseguits 450.000€ per invertir en el Monestir de Sant Sebastià dels Gorgs, iniciant la celebració del mil·lenari que durarà fins l'agost del 2025.

Finançament de diverses fonts (Generalitat de Catalunya, Diputació de Barcelona, Estat espanyol i Europa) per garantir les inversions sense augmentar la pressió fiscal.

Inversions en la xarxa d'aigua, amb un aprofitament del 70% i 60 km de canonades.

Participació i Cultura

Inversió de quasi 400.000€ en entitats culturals i esportives en els darrers quatre anys.

Suport continuat a l'escola i la llar d'infants amb una despesa propera a 1.000.000€.

Creació i recolzament de nous llocs de treball, amb una taxa d'atur actual del 7,85%.

Governança i Transparència

Romanents positius any rere any de tresoreria i uns pressupostos equilibrats.

Millora de la comunicació amb els veïns i consens de decisions i projectes.

Organització interna eficient de l'equip humà de l'Ajuntament per millorar el servei als veïns.

INFORMACIÓ D'ALCALDIA

RESTAURACIÓ DE LA PORTA DE FUSTA DEL LOCAL DE CANTALLOPS

Recentment, la junta de Cantallops ha treballat intensament en la restauració de la gran porta de fusta que separa el local del restaurant per la part de dins. Aquesta vella porta, amb més de 78 vidrals, ha estat una peça emblemàtica del local durant molts anys, i ara està sent recuperada per tornar a lluir en tot el seu esplendor.

La feina de restauració ha estat portada a terme per un equip de voluntaris dedicats: Josep Surià, Nando, Toni, Josep Guasch i Sebastià. Aquests artesans han dedicat moltes hores a aquesta tasca amb l'objectiu de preservar el patrimoni històric de Cantallops.

El treball ha implicat una meticulosa neteja, reparació i tractament de la fusta, així com la restauració dels vidrals, que en conjunt fan de la porta una peça única i de gran valor sentimental per a la comunitat.

Durant el procés de restauració, s'han emprat tècniques tradicionals combinades amb les més modernes per assegurar que la porta no només recuperi la seva bellesa original, sinó que també es mantingui en perfecte estat per als anys vinents. Cada vidral ha estat restaurat amb cura, reemplaçant els segments danyats i netejant-los per retornar-los la seva brillantor original.

Els esforços de la junta de Cantallops han estat àmpliament reconeguts i apreciats pels veïns, que han expressat la seva gratitud i admiració en veure el resultat final d'aquest projecte. La dedicació i la passió amb què s'ha dut a terme aquesta tasca asseguren que la porta restaurada continuarà sent un orgull per a Cantallops durant molts anys més. Aquesta iniciativa no només ha preservat una part important del patrimoni local, sinó que també ha reforçat el sentiment de comunitat i l'apreciació pel treball artesanal entre els residents.

Amb la porta restaurada, el local del restaurant de Cantallops no només recupera una peça clau de la seva història, sinó que també es reafirma com un espai de reunió i celebració per a tots els habitants del municipi.

La junta de Cantallops continua demostrant el seu compromís amb la conservació i millora dels elements històrics que defineixen la identitat del poble.

Bones Festes